

사업보고서

(제 47 기)

사업연도 2023년 01월 01일 부터
2023년 12월 31일 까지

금융위원회

한국거래소 귀중

2024년 03월 20일

제출대상법인 유형 : 주권상장법인

면제사유발생 : 해당사항 없음

회 사 명 : 금강철강 주식회사

대 표 이 사 : 주 성 호

본 점 소 재 지 : 서울특별시 서초구 서운로 19, 701호

(전 화) 02-3471-0001

(홈페이지) <http://www.kksteel.co.kr>

작 성 책 임 자 : (직 책) 사 장 (성 명) 김 종 련

(전 화) 02-3471-0001

【 대표이사 등의 확인 】

확 인 서

우리는 당사의 대표이사 및 신고업무담당이사로서 이 사업보고서의 기재내용에 대해 상당한 주의를 다하여 확인·검토한 결과, 중요한 기재사항의 기재 또는 표시의 누락이나 허위의 기재 또는 표시가 없고, 이 사업보고서에 표시된 기재 또는 표시사항을 이용하는 자의 중대한 오해를 유발하는 내용이 기재 또는 표시되지 아니하였음을 확인합니다.

또한, 당사는 「주식회사 등의 외부감사에 관한 법률」 제8조의 규정에 따라 내부회계관리제도를 마련하여 운영하고 있음을 확인합니다.(「주식회사 등의 외부감사에 관한 법률」 제4조에 의한 외감 대상법인에 한함)

2024. 03. 20.

【금강철강 주식회사】

대표이사 【주 성 호】 (서명) 

신고업무담당이사 【김 종 련】 (서명) 

I. 회사의 개요

1. 회사의 개요

가. 연결대상 종속회사 개황(연결재무제표를 작성하는 주권상장법인이 사업보고서, 분기·반기보고서를 제출하는 경우에 한함)

연결대상 종속회사 현황(요약)

(단위: 사)

구분	연결대상회사수				주요 종속회사수
	기초	증가	감소	기말	
상장	-	-	-	-	-
비상장	2	-	-	2	2
합계	2	-	-	2	2

※상세 현황은 '상세표-1. 연결대상 종속회사 현황(상세)' 참조

가-1. 연결대상회사의 변동내용

구분	자회사	사유
신규 연결	-	-
	-	-
연결 제외	-	-
	-	-

나. 회사의 법적, 상업적 명칭

당사의 명칭은 금강철강 주식회사라고 표기합니다. 또한 영문으로는 KEUM KANG S TEEL CO., LTD.라 표기합니다.

다. 설립일자 및 존속기간

당사는 철강재 판매업, 자동차 및 전자부품 제조 및 판매업 등의 목적으로 1977년 1월 12일에 설립되었으며, 2002년 1월 4일에 코스닥증권시장에 주식을 상장하였습니다.

라. 본사의 주소, 전화번호, 홈페이지 주소

주 소 : 서울특별시 서초구 서운로 19, 701호

전화번호 : 02-3471-0001

홈페이지 : <http://www.kksteel.co.kr>

마. 중소기업 등 해당 여부

중소기업 해당 여부	미해당
벤처기업 해당 여부	미해당
중견기업 해당 여부	해당

바. 주요 사업의 내용

회사는 자동차, 가전, 건설, 산업용기 등의 산업원자재인 코일을 자동화 기계설비를 갖추고 수요자가 원하는 규격으로 전·절단 가공하여 공급하는 것을 주요사업으로 영위하고 있습니다.

기타 자세한 사항은 (Ⅱ. 사업의 내용)를 참조 하시기 바랍니다.

사. 계열회사의 총수, 주요계열회사의 명칭 및 상장여부

회사 수	회사명
2개사	○ 비상장사 : 케이인베스트먼트(주), 농업회사법인 금강에코너지(주)

※ 변동사항

- 2006년 6월 7일에 (주)피앤아이, (주)푸드사이언스가 계열회사로 편입되었습니다.
- 2006년 7월 24일에 (주)피앤아이가 계열회사에서 제외되었습니다.
- 2007년 4월 25일에 (주)아쿠엑스에코시스템이 계열회사로 편입되었습니다.
- 2008년 12월 9일에 (주)아쿠엑스에코시스템이 농업회사법인 아쿠엑스환경(주)로 사명 변경되었습니다.
- 2010년 3월 15일에 농업회사법인 아쿠엑스환경(주)가 농업회사법인 금강에코너지(주)로 사명 변경되었습니다.
- 2015년 2월 24일에 케이인베스트먼트(주)가 계열회사로 편입되었습니다.
- 2021년 6월 11일에 (주)푸드사이언스가 계열회사에서 제외되었습니다.

아. 신용평가에 관한 사항

(1) 신용평가 등급

2023년 12월 31일 기준 당사는 NICE신용평가정보(주)로부터 A-의 신용등급을 받고 있습니다.

평가일	평가대상	평가대상 유가증권의 신용등급	평가회사	신용평가 등급범위
2023.04.11	기업신용평가등급	A-	NICE평가정보(주)	AAA ~ R

(2) 신용등급 체계와 정의

신용등급	등급의 정의
AAA	상거래를 위한 신용능력이 최우량급이며, 환경변화에 충분한 대처가 가능한 기업
AA	상거래를 위한 신용능력이 우량하며, 환경변화에 적절히 대처가 가능한 기업
A	상거래를 위한 신용능력이 양호하며, 환경변화에 대한 대처능력이 제한되는 기업
BBB	상거래를 위한 신용능력이 양호하나, 경제여건 및 환경변화에 따라 거래안정성 저하가능성이 있는 기업
BB	상거래를 위한 신용능력이 보통이며, 경제여건 및 환경악화 시에는 거래안정성 저하가 우려되는 기업
B	상거래를 위한 신용능력이 보통이며, 경제여건 및 환경악화 시에는 거래안정성 저하가능성이 높은 기업
CCC	상거래를 위한 신용능력이 보통 이하이며, 거래안정성 저하가 예상되어 주의를 요하는 기업
CC	상거래를 위한 신용능력이 매우 낮으며, 거래의 안정성이 낮은 기업
C	상거래를 위한 신용능력이 최하위 수준이며, 거래위험 발생가능성이 매우 높은 기업
D	현재 신용위험이 실제 발생하였거나, 신용위험에 준하는 상태에 처해 있는 기업
R	1년 미만의 결산재무제표를 보유하고 있거나, 경영상태 급변(합병, 영업양수도 등)으로 기업신용 평가등급 부여를 유보하는 기업

- 주1) 상기한 신용등급의 체계와 정의는 NICE신용평가정보(주)의 정의를 준용하였음
- 주2) '+' 또는 '-' 등급 세분화 시 22개 등급으로 구분 됨
- 주3) 일반적인 등급 정의를 고려할 때 B등급 이상을 투자 적격 등급으로 판단할 수 있음

자. 회사의 주권상장(또는 등록·지정) 및 특례상장에 관한 사항

주권상장 (또는 등록·지정)현황	주권상장 (또는 등록·지정)일자	특례상장 유형
코스닥시장 상장	2002년 01월 04일	해당사항 없음

2. 회사의 연혁

가. 본점 소재지 등 변경

- (1) 본점 소재지 : 서울특별시 서초구 서운로 19, 701호

(2) 공장 및 사업소 현황

- 안산공장 : 경기도 안산시 단원구 시화로 130, 502
- 수원사업소 : 경기도 수원시 권선구 평동로 150

나. 주요연혁

- 2007.04.26 계열회사 추가 (농업회사법인 금강에코너지(주))
- 2012.11.22 포스코 냉연강판 500만톤 판매달성
- 2015.02.24 계열회사 추가(케이인베스트먼트(주))
- 2021.06.11 계열회사 제외((주)푸드사이언스)

다. 경영진 및 감사의 중요한 변동

변동일자	주총종류	선임		임기만료 또는 해임
		신규	재선임	
2023년 03월 28일	정기주총	사외이사 김성동 사외이사 박제성	-	사외이사 한길재 사외이사 백승원
2024년 03월 28일	정기주총	-	대표이사 주광남 대표이사 주성호 사내이사 김종런 사외이사 한만교	-

주) 당사는 상법시행령 제31조 제4항 제4조에 의하여 정기 주주총회 이전에 사업보고서를 제출하는 경우에 해당되어, 2024년 03월 28일 정기 주주총회 선임 및 해임 안건에 포함된 등기임원 선임 후보자 및 해임(임기만료) 대상자 현황을 포함하고 있습니다. 향후, 2024년 03월 28일 정기 주주총회에서 원안대로 가결되지 않을 경우 전자공시시스템(<http://dart.fss.or.kr>)에 업데이트 될 예정이므로 참조하시기 바랍니다.

라. 종속회사의 연혁

상호	주요사업의 내용	회사의 연혁
케이인베스트먼트(주)	투자업, 경영자문 및 컨설팅업	- 2015.02 : 케이인베스트먼트(주) 회사설립 - 2016.07 : 유상증자 20억원
농업회사법인 금강에코너지(주)	가축분뇨 수거 및 살포	- 2007.04 : (주)아쿠엑스에코시스템 회사설립 - 2007.12 : 유상증자 5억원 - 2008.12 : 농업회사법인 아쿠엑스환경(주) 상호 변경

상호	주요사업의 내용	회사의 연혁
		- 2010.02 : 농업회사법인 금강에코너지(주) 상호 변경 - 2016.04 : 사업목적 추가 (가축분뇨 등을 활용한 에너지 생산 및 판매업)

3. 자본금 변동사항

자본금 변동추이

(단위 : 원, 주)

종류	구분	제47기 (2023년말)	제46기 (2022년말)	제45기 (2021년말)
보통주	발행주식총수	18,720,000	18,720,000	18,720,000
	액면금액	500	500	500
	자본금	9,860,000,000	9,860,000,000	9,860,000,000
우선주	발행주식총수	-	-	-
	액면금액	-	-	-
	자본금	-	-	-
기타	발행주식총수	-	-	-
	액면금액	-	-	-
	자본금	-	-	-
합계	자본금	9,860,000,000	9,860,000,000	9,860,000,000

4. 주식의 총수 등

가. 주식의 총수 현황

2023년 사업보고서 제출 기준일 현재 정관상 발행가능한 주식의 총수는 39,000,000주이며, 회사가 발행한 주식의 총수는 보통주 19,720,000 입니다. 회사는 현재까지 보통주 1,000,000주를 이익으로 소각한 바 있습니다. 2023년 사업보고서 제출 기준일 현재 유통주식수는 회사가 보유중인 자기주식 2,517,004주를 제외한 16,202,996주입니다.

(기준일 : 2023년 12월 31일)

(단위 : 주)

구분	주식의 종류			비고
	보통주식	-	합계	
I. 발행할 주식의 총수	39,000,000	-	39,000,000	-
II. 현재까지 발행한 주식의 총수	19,720,000	-	19,720,000	-

구 분	주식의 종류			비고
	보통주식	-	합계	
III. 현재까지 감소한 주식의 총수	1,000,000	-	1,000,000	-
1. 감자 2. 이익소각 3. 상환주식의 상환 4. 기타	-	-	-	-
	1,000,000	-	1,000,000	-
	-	-	-	-
	-	-	-	-
IV. 발행주식의 총수 (II-III)	18,720,000	-	18,720,000	-
V. 자기주식수	2,517,004	-	2,517,004	-
VI. 유통주식수 (IV-V)	16,202,996	-	16,202,996	-

나. 자기주식 취득 및 처분 현황

(기준일: 2023년 12월 31일)

(단위: 주)

취득방법	주식의 종류	기초수량	변동 수량			기말수량	비고		
			취득(+)	처분(-)	소각(-)				
배당 가능 이익 범위 이내 취득	직접 취득	장내 직접 취득	보통주	1,000,000	-	-	-	1,000,000	-
		-	-	-	-	-	-	-	-
		장외 직접 취득	-	-	-	-	-	-	-
		-	-	-	-	-	-	-	-
		공개매수	-	-	-	-	-	-	-
	소계(a)	보통주	1,000,000	-	-	-	1,000,000	-	
	-	-	-	-	-	-	-	-	
	신탁 계약에 의한 취득	수탁자 보유수량	보통주	610,991	-	133,131	-	477,860	-
		-	-	-	-	-	-	-	-
		현물보유수량	보통주	906,013	133,131	-	-	1,039,144	-
		-	-	-	-	-	-	-	-
	소계(b)	보통주	1,517,004	133,131	133,131	-	1,517,004	-	
-	-	-	-	-	-	-	-		
기타 취득(c)	-	-	-	-	-	-	-	-	
	-	-	-	-	-	-	-	-	
총 계(a+b+c)	보통주	2,517,004	133,131	133,131	-	2,517,004	-		
	-	-	-	-	-	-	-		

다. 자기주식 신탁계약 체결 · 해지 이행현황

(기준일: 2023년 12월 31일)

(단위: 천원, % 회)

구분	계약기간		계약금액 (A)	취득금액 (B)	이행률 (B/A)	매매방향 변경		결과 보고일
	시작일	종료일				횟수	일자	
신탁 해지	2022년 03월 18일	2023년 03월 18일	1,000,000	994,236	99.42	2	2022년 12월 08일	2023년 03월 22일
신탁 체결	2023년 01월 25일	2024년 01월 25일	1,000,000	852,404	85.24	1	2022년 04월 29일	-
신탁 체결	2023년 12월 12일	2024년 12월 12일	2,000,000	1,938,283	96.90	0	-	-

- 2023년 1월 25일에 체결한 신탁계약건은 종료일이 2024년 1월 25일이었으나 2025년 1월 25일까지로 1년 연장결정하였습니다.

- 2024년 3월 8일 계약금액 10억 신탁계약체결을 결정하였습니다.

5. 정관에 관한 사항

가. 사업보고서에 첨부된 정관의 최근 개정일은 '22.3.29이며,

제47기 정기 주주총회('24.3.28) 안건 중 정관 변경 안건이 포함될 예정입니다.

※ 제47기 정기주주총회에서 상정될 정관 일부 변경의 건 안건의 내용은 아래와 같습니다.

의안	변경전 내용	변경후 내용	변경의 목적
제2호 의안 : 정관 일부 변경의 건	제33조의2(감사위원회) ①~④ (생략) ⑤최대주주, 최대주주의 특수관계인, 그 밖에 상법 시행령 제17조제1항이 정하는 자가 소 유하는 의결권 있는 주식의 합계가 의결권 있 는 발행주식 총수의 100분의 3을 초과하는 경우 그 초과하는 주식에 관하여 사외이사 가 아닌 감사위원회 위원의 선임 및 해임에 있어 서는 의결권을 행사하지 못한다. ⑥~⑦ (생략)	제33조의2(감사위원회) ①~④ (좌동) ⑤최대주주, 최대주주의 특수관계인, 그 밖에 상법 시행령 제17조제1항이 정하는 자가 소 유하는 의결권 있는 주식의 합계가 의결권 있 는 발행주식 총수의 100분의 3을 초과하는 경우 그 초과하는 주식에 관하여 사외이사 가 아닌 감사위원회 위원의 선임 및 해임에 있 어서는 의결권을 행사하지 못한다. <u>다만, 상 법 제368조의4제1항에 따라 전자적 방법으 로 의결권을 행사할 수 있도록 한 경우에는 출석한 주주의 의결권의 과반수로써 감사위 원회위원의 선임을 결의할 수 있다.</u> ⑥~⑦ (좌동)	전자투표 도입 시 감사위원 선임의 주주총회 결의요건 완화에 관한 내용 반영
		부 칙 이 정관은 2024년 3월 28일 부터 시행한다.	

나. 정관 변경 이력

정관변경일	해당주총명	주요변경사항	변경이유
2019년 03월 25일	제 42기 주주총회	<p>1) 제9조<삭제>, 제9조의2(주식등의 전자등록), 제11조(명의개서대리인), 제12조<삭제>, 제16조(사채발행에 관한 준용규정) →주권 전자등록의무화에 따른 조문 변경, 신설, 삭제</p> <p>2) 제13조(주주명부의 폐쇄 및 기준일), 제17조(소집시기) →이사회가 재무제표 승인권을 가지는 경우 이사회에서 3개월이내에 승인할수 있음에 따른 조문 변경</p> <p>3) 제35조의2(감사위원회의 직무), 제42조의2(외부감사인의 선임) → 외부감사인 선정권한의 개정에 따른 조문 변경</p>	<p>1) 전자증권법 시행</p> <p>2) 이사회가 재무제표 승인권을 가지는 경우 이사회에서 3개월이내에 승인할수 있음에 따른 조문 변경</p> <p>3) 외부감사인 선정 권한 개정</p>
2022년 03월 29일	제 45기 주주총회	<p>제33조의3(감사위원의 분리선임·해임) ① 제33조의2에 따라 구성하는 감사위원회의 감사위원 중 1명은 주주총회 결의로 다른 이사와 분리하여 감사위원회위원이 되는 이사로 선임하여야 한다. ② 제1항에 따라 분리선임한 감사위원회위원을 해임하는 경우 이사와 감사위원회위원의 지위를 모두 상실한다.</p>	<p>상법 제542조의12 개정 반영, 감사위원의 분리 선임 및 해임 시 이사 지위 상실</p>

다. 사업목적 현황

구 분	사업목적	사업영위 여부
1	철강재 판매업	영위
2	자동차 및 전자부품 제조 및 판매업	영위
3	철강재 및 건축자재 제조업	영위
4	부동산 임대 및 사업서비스업	영위
5	금융 및 무역업	미영위
6	부동산 매매업	미영위
7	사회복지사업	미영위
8	벤처 및 유망기업 등 투자를 통한 수익사업	미영위
9	농수산 및 어업	미영위
10	건설업	미영위
11	숙박 및 음식점업	미영위
12	운수, 창고 및 통신업	미영위
13	교육 및 서비스업	미영위

구 분	사업목적	사업영위 여부
14	공공사회 및 개인서비스업	미영위
15	의료, 의약, 정밀과학기기 제조업	미영위
16	비금속광물제품 제조업	미영위
17	조립금속제품 제조업	미영위
18	식품료품 제조업	미영위
19	신·재생에너지 생산 및 판매업	미영위
20	전 각호에 부대되는 사업	영위

II. 사업의 내용

1. 사업의 개요

회사는 사업의 성격에 따라 3개의 부문(철강, 투자, 기타)으로 구분하였습니다.

회사 및 종속회사의 사업부문별 현황을 요약하면 아래와 같습니다.

구분	회사	주요재화 및 용역	주요고객
철강부문	금강철강(주)	냉연강판, 열연강판 전절단 가공	한국지엠, 기아
투자부문	케이인베스트먼트(주)	투자업, 경영자문 및 컨설팅업	-
기타부문	농업회사법인금강에코너지(주)	가축분뇨 수거 및 살포	농가

가. 사업부문별 요약 재무현황

(단위 : 천원)

사업부문	2023년			2022년		
	매출액	영업이익(손실)	당기순이익(손실)	매출액	영업이익(손실)	당기순이익(손실)
철강부문	224,461,631	6,126,552	5,350,966	243,367,551	5,874,292	6,398,823
투자부문	-	(721,107)	(130,459)	-	(806,376)	(902,056)
기타부문	900,930	(115,170)	(702,216)	853,440	(176,464)	(261,731)
합계	225,362,561	5,290,275	4,518,291	244,220,991	4,891,452	5,235,036

나. 사업부문별 현황

[철강부문]

철강부문의 연결대상 회사는 금강철강(주)입니다.

금강철강(주)는 1973년에 창업하여 현재에 이르기까지 포스코의 지정 가공센터로써 자동차, 가전, 건설, 산업용기 등의 산업원자재인 냉연코일을 자동화 기계설비를 갖추고 수요자가 원하는 규격으로 전·절단 가공하여 공급하고 있는 전문 가공센터입니다.

(1) 회사의 현황

1) 영업개황

2023년 세계 경제는 인플레이션 지속으로 주요국의 통화긴축 기조가 장기화되고 금융불안과 중국 부동산 경기 침체, 지정학적 리스크 영향으로 더딘 회복세를 보이며 2% 중반대의 성장률을 기록하였습니다. 국내 경제는 글로벌 경기 회복속도 둔화로 인해 수출회복이 지연되고, 금리인상 본격화로 인한 소비와 투자 심리 위축으로 내수경기 침체가 지속되면서 경제성장률은 1% 초반대에 머물렀습니다.

세계 철강 시장은 연초 중국의 리오프닝 이후에도 제조업의 부진과 건설경기 침체로 철강수요가 전반적으로 부진한 모습이었고, 하반기 중국 정부의 경기부양책에도 큰 폭의 수요개선이 이뤄지지 않았으면서 철강가격 약세기조가 이어지는 '상저하저'의 흐름을 보였습니다. 국내 철강시장은 건설, 기계, 가전 등 전방산업 부진에 따라 미진한 수요회복세를 보인 가운데, 중국, 일본 등 저가 수입산 유입이 급증하면서 어려운 여건이 지속되었습니다. 2023년 회사의 경영실적을 살펴보면, 연결재무제표 기준으로 매출액 2,253억원, 영업이익은 53억원을 달성하였습니다.

금강철강 별도 기준 매출액은 2,245억원이며, 영업이익은 61억원입니다.

2) 회사의 경쟁우위 요소

회사는 최첨단의 코일 전 · 절단 설비(SHEAR, SLITTER 3대, MINI SHEAR)를 갖추고 수요자가 원하는 규격으로 코일을 정밀하게 가공하고 신속하게 공급하며 최적의 서비스를 영업목표로 삼고 있습니다.

창업초기에는 단순유통의 수준이었으나 1988년 2월 수원코일센터를 설립하면서 판매점의 유통구조의 변화를 일으키며 다품종 소LOT와 JIT등 유통 고유의 서비스기능이 가능하게 되었으며 1992년 7월 시화가공센터를 설립하여 최신 가공 장비를 갖추고 효율적인 유통체제를 확립하여 종합적인 철강 유통 · 가공회사로 변신하게 되었습니다. 또한 창업이래 오직 한 업종에 전념하여 철강유통의 오랜 경험 과 축적된 기술로 고품질의 제품을 고객에게 공급하고 있으며, 오랜기간 축적된 경영 노하우를 전산화하여 관리의 효율화를 통하여 높은 경영성과를 기록하고 있습니다.

생산설비에 대해서 살펴보면, 당사의 폭 1,860m/m 대형 SLITTER는 수입광폭 소재 및 포스코의 모든 광폭재를 커버할 수 있고, 최대두께 6.0m/m 까지 작업할 수 있는 중후판용 SLITTER는 두께별 · 폭별로 효율적인 작업이 가능한 SLITTER SYSTEM을 구축하였습니다. 또한 대형 SLITTER, SHEAR는 코일단종 25톤까지 처리하므로 원자재 중량 초과로 인한 문제를 해결하였고 SLITTER에는 일본 발명특허 대상의 BELTBR

IDLE을 장착하여 고급소재, 전기아연도금강판, 알미늄, 염화비닐강판, 스테인리스 등의 가공시 발생할 수 있는 표면결함 문제를 완전 제거시켰습니다. 또한 냉연제품은 항상 적정의 재고를 보유 판매함에 따라 소량주문에도 완벽하게 공급할 수 있고 수요자가 직접 구입한 원자재 코일(수입코일 등)도 임가공하여 판매하고 있습니다.

회사는 최첨단의 코일 전·절단 설비(SHEAR, SLITTER 3대, MINI SHEAR)를 갖추고 수요자가 원하는 규격으로 코일을 정밀하게 가공하고 신속하게 공급하며 최적의 서비스를 영업목표로 삼고 있습니다.

창업초기에는 단순유통의 수준이었으나 1988년 2월 수원코일센터를 설립하면서 판매점의 유통구조의 변화를 일으키며 다품종 소LOT와 JIT등 유통 고유의 서비스기능이 가능하게 되었으며 1992년 7월 시화가공센터를 설립하여 최신 가공 장비를 갖추고 효율적인 유통체제를 확립하여 종합적인 철강 유통·가공회사로 변신하게 되었습니다. 또한 창업이래 오직 한 업종에 전념하여 철강유통의 오랜 경험 과 축적된 기술로 고품질의 제품을 고객에게 공급하고 있으며, 오랜기간 축적된 경영 노하우를 전산화하여 관리의 효율화를 통하여 높은 경영성과를 기록하고 있습니다.

생산설비에 대해서 살펴보면, 당사의 폭 1,860m/m 대형 SLITTER는 수입광폭 소재 및 포스코의 모든 광폭재를 커버할 수 있고, 최대두께 6.0m/m 까지 작업할 수 있는 중후판용 SLITTER는 두께별·폭별로 효율적인 작업이 가능한 SLITTER SYSTEM을 구축하였습니다. 또한 대형 SLITTER, SHEAR는 코일단중 25톤까지 처리하므로 원자재 중량 초과로 인한 문제를 해결하였고 SLITTER에는 일본 발명특허 대상의 BELTBR IDLE을 장착하여 고급소재, 전기아연도금강판, 알미늄, 염화비닐강판, 스테인리스 등의 가공시 발생할 수 있는 표면결함 문제를 완전 제거시켰습니다. 또한 냉연제품은 항상 적정의 재고를 보유 판매함에 따라 소량주문에도 완벽하게 공급할 수 있고 수요자가 직접 구입한 원자재 코일(수입코일 등)도 임가공하여 판매하고 있습니다.

[투자부문]

투자부문 연결대상 종속회사는 케이인베스트먼트(주)입니다.

케이인베스트먼트(주)는 경영자문 업무, 투자 및 이와 관련한 부대사업과 기업인수 및 합병에 대한 자문을 주요사업으로 하고 있는 회사입니다.

(1) 회사의 현황

1) 영업개황

당기말 현재까지 사업의 구체적인 진행은 이루어 지지 않았습니다.

2) 시장점유율

당기말 현재까지 사업의 구체적인 진행은 이루어 지지 않았습니다.

3) 회사의 경쟁위의 요소

다양한 투자 전략 수행, 인력의 최소화를 통한 고정비용 감소.

[기타부문]

기타부문 연결대상 종속회사는 농업회사법인 금강에코너지(주)입니다.

농업회사법인 금강에코너지(주)는 제주축산농가의 가축분뇨를 수거하여 자원화시설 장치를 통해 액비 생산을 생산 하고있는 회사입니다.

(1) 회사의 현황

1) 영업개황

회사는 축산농가로부터 가축분뇨를 수거하여 액비를 살포하는 영업에 종사하고 있습니다. 회사는 설립이후 양돈농가로부터 폐기물인 가축분뇨를 수거, 액비화하여 다시 토지에 비료로 살포하는 환경산업을 목표로 하였습니다. 제주도에 없는 바이오리액터 방식의 가축분뇨 재활용시설을 설비하였고 이 설비는 제주도내는 물론 해외에 까지 새로운 방식 가축분뇨 재활용시설이라는 호평을 받으며 양돈농가의 가축분뇨를 처리해왔습니다.

2) 시장점유율

제품의 분류기준이 어렵고 일관된 통계자료가 부재하여 정확한 시장점유율의 판단이 어렵습니다.

3) 회사의 경쟁위의 요소

액비 처리시설을 운영함에 있어 가축분뇨 위탁처리 계약농가가 확보되어 있어 원료 확보측면에서 유리한 위치를 선점하고 있고 액비처리시설을 이용한 고품질의 액비생

산후 친환경 액비의 살포가 가능합니다.

2. 주요 제품 및 서비스

가. 주요제품등의 현황

(단위 : 원)

사업 부문	매출 유형	품목	구 체 적 용 도	매 출 액	비 율
철 강 부 문	제품	냉 연 압 연 강 판	가공성이 우수한 소재로 자동차,냉장고,세탁기 등 가정용품에서 산업기기,건자재에 이르기까지 다양한 용도로 사용	72,527,552,605	32.31
		산 세 코 일	일반열연강판의 사용목적에 취약한 도장성,내식성,표면상태,형상제어 가공성을 보완한 제품으로 건자재,자동차부품,전기전자부품,일반기계 등에 사용되고 있음	38,016,871,244	16.94
		용 용 아 연 도 금 강 판	성형성이 우수하고 가공후 Paint 도장 건조 과정에서 강도가 상승하는 특성이 있는 제품으로 자동차외판에 사용(DOOR,FENDER,HOOD)	4,460,487,149	1.99
		아 연 도 금 강 판	내식성이 뛰어나고 성형성,용접성,도장성 등이 매우 우수하여 수요자의 사용용도에 적합한 품질 특성을 가짐.토목,건축,자동차,전기설비 등 여러산업분야로 사용범위 점차확대되고 있음	14,308,097,395	6.37
		전 기 아 연 도 금 강 판	도장성과 내식성,용접성,가공성이 매우 우수하여 가전기기,자동차부문에 사용,최근 건축 내장재와 금속가구의 소재로 각광받고 있으며,품질의 고급화로 이용범위 더욱확대되고 있음	9,243,987,707	4.12
		열 연 아 연 도 금 강 판	모체금속(열연코일)의 선택을 통해 가공원기질감,도금처리를 통한 내식성 강화요소를 겸비한 경제성 강판으로 일반건축자재,농업용파이프,도로용 가드레일 등에 사용됨	5,895,870,943	2.63
		기 타 품 목		2,809,130,821	1.24
		냉 연 압 연 강 판	가공성이 우수한 소재로 자동차,냉장고,세탁기 등 가정용품에서 산업기기,건자재에 이르기까지 다양한 용도로 사용되고 있음	19,859,129,475	8.85
산 세 코 일	일반열연강판의 사용목적에 취약한 도장성,내식성,표면상태,형상제어 가공성을 보완한 제품으로 건자재,자동차부품,전기전자부품,일반기계 등에 사용되고 있음	10,233,747,846	4.56		

사업 부문	매출 유형	품목	구 체 적 용 도	매 출 액	비 율	
	상품	용융 아연 도금 강판	성형성이 우수하고 가공후 Paint 도장 건조 과정에서 강도가 상승하는 특성이 있는 제품으로 자동차외판에 사용(DOOR,FENDER,HOOD)	6,910,313,097	3.08	
		아연 도금 강판	내식성이 뛰어나고 성형성,용접성,도장성 등이 매우 우수하여 수요자의 사용용도에 적합한 품질 특성을 가짐.도목,건축,자동차,전기설비 등 여러산업분야로 사용범위 점차확대되고 있음	15,524,895,283	6.92	
		전기 아연 도금 강판	도장성과 내식성,용접성,가공성이 매우 우수하여 가전기기,자동차부문에 사용,최근 건축 내장재와 금속가구의 소재로 각광받고 있으며,품질의 고급화로 이용범위 더욱확대되고 있음	6,657,638,319	2.97	
		열연 아연 도금 강판	모체금속(열연코일)의 선택을 통해 가공원가절감,도금처리를 통한 내식성 강화요소를 겸비한 경제성 강판으로 일반건축자재,농업용파이프,도로용 가드레일 등에 사용됨	5,931,861,839	2.64	
		기타 품목		5,279,913,114	2.35	
	기타 매출	임가공 수입	철판 전절단 임가공	6,256,449,407	2.79	
		임대 수입	토지, 건물의 임대	545,685,000	0.24	
	합 계				224,461,631,244	100.00
	기타 부문	제품	액비	가축분뇨 수거 및 액비살포	900,930,000	
		합 계			900,930,000	
합계				225,362,561,244		

나. 주요제품등의 가격변동 추이

(단위 : 원/톤)

사업 부문	매출 종류	품 목	제47기	제46기	제45기
	제품	냉 연 압 연 강 판	1,103,753	1,324,781	1,041,433
		산 세 코 일	1,028,572	1,182,956	957,524
		용융아연도금강판	1,259,687	1,383,776	980,453
		아연 도금 강판	1,297,929	1,421,731	1,072,275
		전기아연도금강판	1,234,048	1,286,595	1,219,700
		열연아연도금강판	1,121,715	1,231,605	1,122,122

사업 부문	매출 종류	품 목	제47기	제46기	제45기
철강 부문	상품	기 타	1,036,702	1,168,986	1,052,906
		냉 연 압 연 강 판	1,242,680	1,154,558	988,730
		산 세 코 일	1,084,293	1,145,241	1,020,069
		용융아연도금강판	1,261,138	1,376,749	1,000,440
		아 연 도 금 강 판	1,224,424	1,299,090	1,123,127
		전기아연도금강판	1,262,448	1,274,095	1,113,961
		열연아연도금강판	1,172,303	1,223,991	1,096,139
		기 타	1,075,426	1,162,623	1,076,486
기타 부문	제품	분뇨수거및살포	30,000	30,000	30,000

[철강부문]

(1) 산출기준

제품 및 상품 단가는 품명별 매출액을 매출 중량 (ton)으로 나누어 환산한 금액입니다.

(2) 주요 가격변동원인

포스코의 일부품목에 대하여 국제 원재료 가격에 따른 가격 변동이 있음.

[기타부문]

(1) 산출기준

제품단가는 농가로부터 수거해 오는 가축분뇨를 중량으로 환산한 금액입니다.

(2) 주요 가격변동원인

가격변동 없음

3. 원재료 및 생산설비

원재료에 관한 사항

가. 주요 원재료 등의 현황

(단위 : 원)

사업 부문	매입 유형	품목	구 체 적 용 도	매 입 액	비율	비고
철강부문	원재료	냉 연 압 연 강 판	가공성이 우수한 소재로 자동차,냉장고,세탁기등 가정용품에서 산업기기,건자재에 이르기까지 다양한 용도로 사용	87,660,587,477	42.77	(주)포스코
		산 세 코 일	일반열연강판의 사용목적에 취약한 도장성,내식성,표면상태,형상제어 가공성을 보완한 제품으로 건자재,자동차부품,전기전자부품,일반기계 등에 사용되고 있음	43,416,732,049	21.18	
		용 용 아 연 도 금 강 판	성형성이 우수하고 가공후 Paint 도장 건조 과정에서 강도가 상승하는 특성이 있는 제품으로 자동차외판에 사용(DOOR,FENDER,HOOD)	11,755,477,376	5.73	
		아 연 도 금 강 판	내식성이 뛰어나고 성형성,용접성,도장성 등이 매우 우수하여 수요자의 사용용도에 적합한 품질 특성을 가짐.토목,건축,자동차,전기설비 등 여러 산업분야로 사용범위 점차확대되고 있음	28,451,556,374	13.88	
		전 기 아 연 도 금 강 판	도장성과 내식성,용접성,가공성이 매우 우수하여 가전기기,자동차부문에 사용,최근 건축 내장재와 금속가구의 소재로 각광받고 있으며,품질의 고급화로 이용범위 더욱확대되고 있음	14,860,857,756	7.25	
		열 연 아 연 도 금 강 판	모체금속(열연코일)의 선택을 통해 가공원가절감,도금처리를 통한 내식성 강화요소를 겸비한 경제성 강판으로 일반건축자재,농업용파이프,도로용 가드레일 등에 사용됨	11,161,875,216	5.45	
		기 타 품 목		7,673,612,732	3.74	
합 계				204,980,698,980	100.00	
기타부문	원재료	액 비	가축분뇨수거	-	-	
		합 계				-

※ 기타부문은 가축분뇨 수거시 매출액이 발생하고 수거에 관련한 원재료는 발생하지 않고 수거시 부대비용만 발생함.

나. 주요 원재료 등의 가격변동추이

(단위 : 원/톤)

사업부문	품 목	제47기	제46기	제45기
철강부문	냉연압연강판	1,131,581	1,216,100	960,668
	산 세 코 일	992,132	1,099,440	899,552
	용용아연도금강판	1,199,178	1,285,178	980,350
	아연도금강판	1,219,932	1,308,266	1,034,889
	전기아연도금강판	1,166,828	1,196,331	1,055,284

사업부문	품 목	제47기	제46기	제45기
	열연아연도금강판	1,074,158	1,150,625	1,020,109
	기 타	995,636	1,099,809	1,007,096

[철강부문]

(1) 산출기준

원재료의 매입단가는 품명별 총매입액을 매입중량(ton)으로 나누어 환산한 금액입니다.

(2) 주요 가격변동원인

포스코 원재료 가격 하락에 따른 변동

[기타부문]

축산농가로부터 가축분뇨를 수거함과 동시에 액비에 대한 매출로 인식하기에 원재료를 구분하기 어렵습니다.

생산 및 설비에 관한 사항

[철강부문]

가. 생산능력 및 생산능력의 산출근거

(1) 생산능력

(단위 : 톤)

사업 부 문	라 인 별	제47기	제46기	제45기
철 판	SHEAR	165,000	165,000	165,000
	MINI SHEAR	26,400	26,400	26,400
전절단	SLITTER 1	132,000	132,000	132,000
	SLITTER 2	132,000	132,000	132,000
사 업	SLITTER 3	132,000	132,000	132,000

사업 부 문	라 인 별	제47기	제46기	제45기
	합 계	587,400	587,400	587,400

회사는 원재료(코일)를 단순 전,절단하여 제품 및 상품을 판매하는 회사로 제품 및 상품은 기계라인별로 형태가 달라지는 것이 아니고 원재료의 종류에 따라 품목이 결정됩니다. 따라서 품목별 제품 및 상품의 생산능력은 각 기계라인별로 투입되어 생산할 수 있는 원재료의 절단능력으로 평가됩니다.

(2) 생산능력의 산출근거

(가) 산출방법 등

① 산출기준

- 표준생산능력 : 하루작업 시간 22시간(기계운영시간), 월 25일 기준
- 최대생산능력 : 하루작업 시간 24시간(기계운영시간), 월 30일 기준

② 산출방법

(단위 : 시간, 톤)

구분		대형 SHEAR	스리타 1호	스리타 2호	스리타 3호	소형 SHEAR	합계
표준생산 능력	작업시간	12H × 2	12H × 2	12H × 2	12H × 2	12H × 2	
	ton/H	25	20	20	20	4	89
	ton/D	550	440	440	440	88	1,958
	ton/M	13,750	11,000	11,000	11,000	2,200	48,950
	ton/Y	165,000	132,000	132,000	132,000	26,400	587,400
최대생산 능력	작업시간	12H × 2	12H × 2	12H × 2	12H × 2	12H × 2	
	ton/H	25	20	20	20	4	89
	ton/D	600	480	480	480	96	2,136
	ton/M	18,000	14,400	14,400	14,400	2,880	64,080
	ton/Y	216,000	172,800	172,800	172,800	34,560	768,960

(나) 평균가동시간

하루작업 시간 22시간, 월 25일

나. 생산실적 및 가동률

(1) 생산실적

(단위 : 톤)

사업 부문	라인별	사업소	제47기	제46기	제45기
철 판	SHEAR	시화가공센타	100,589	112,724	125,107
	MINI SHEAR	"	5,180	5,498	7,408
전절단	SLITTER 1	"	82,352	77,325	80,190
	SLITTER 2	"	82,766	79,877	85,516
사업	SLITTER 3	"	35,325	32,128	47,737
소 계			306,212	307,552	345,958

(2) 당해 사업연도의 가동률

(단위 : 톤, %)

사업소	라인별	생산능력	생산실적	평균가동률
시화가공센타	SHEAR	165,000	100,589	60.96
"	MINI SHEAR	26,400	5,180	19.62
"	SLITTER 1	132,000	82,352	62.39
"	SLITTER 2	132,000	82,766	62.70
"	SLITTER 3	132,000	35,325	26.76
합 계		587,400	306,212	52.13

회사에서 생산되는 제품은 기계라인별로 원재료를 투입하는 양에 따라서 생산량이 결정되기 때문에 각 라인별 전·절단(생산)능력과 전·절단(생산)된 제품을 기준으로 가동률을 적용하였음.

[기타부문]

가. 생산능력 및 생산능력의 산출근거

(1) 생산능력

(단위 : 톤)

사업부문	품목	2023년	2022년	2021년
기타부문	액비	45,000	45,000	45,000

(2) 생산능력의 산출근거

- 액비: 일일 수거량 150(톤) × 25일 × 12개월

나. 생산실적 및 가동률

(1) 생산실적

(단위 : 톤)

사업부문	품목	2023년	2022년	2021년
기타부문	액비	30,031	29,454	30,775

(2) 당해 사업연도의 가동률

(단위 : %)

사업부문	품목	2023년	2022년	2021년
기타부문	액비	66.74	65.45	68.39

다. 생산설비의 현황 등

(1) 생산설비의 현황

[자산항목 : 토지]

(단위 : 원)

사업 부문	소유 형태	소재지	구분 (㎡)	기초 장부가액	당기 증감		당기 말 장부가액	비고 (공시지가)
					증가	감소		
철강 부문	자가 보유 (등기)	수원시 권선구 평동로	10,259.00	6,187,993,251	-	-	6,187,993,251	17,768,714,000
	자가 보유 (등기)	안산시 성곡동 시화로	26,456.20	4,232,992,000	-	-	4,232,992,000	31,297,684,600
	자가 보유 (등기)	서울 서초구 서운로	43.23	200,400,000	-	-	200,400,000	868,923,000
	소 계				10,621,385,251	-	-	10,621,385,251
기타 부문	자가보유 (등기)	제주	12,104	95,510,878	-	-	95,510,878	1,901,203,300

[자산항목 : 건물]

(단위 : 원)

사업 부문	소유 형태	소재지	구분 (㎡)	기초 장부가액	당기 증감		당기 상각	당기 말 장부가액	비고 (지방세과세표준)
					증가	감소			
	자가 보유 (등기)	수원시 권선구 평동로	1,674.10	13,920,000	-	-	13,918,000	2,000	20,847,400
	자가	안산시							

사업 부문	소유 형태	소재지	구분 (㎡)	기초 장부가액	당기 증감		당기 상각	당기 말 장부가액	비고 (지방세과세표준)
					증가	감소			
철강 부문	보유 (등기)	성곡동 시화로	16,468.02	611,196,536	-	-	308,160,743	303,035,793	1,316,420,947
	자가 보유 (등기)	서울 서초구 서운로	558.23	98,505,454	-	-	18,202,091	80,303,363	325,026,109
	소계			723,621,990	-	-	340,280,834	383,341,156	1,662,294,456
기타 부문	자가보유 (등기)	제주	3,600	406,913,464	-	-	16,087,634	390,825,830	308,928,767

[자산항목 : 구축물]

(단위 : 원)

사업 부문	소유 형태	소재지	구분	기초 장부가액	당기 증감		당기 상각	당기 말 장부가액	비고
					증가	감소			
철강 부문	자가 보유 (등기)	수원시권선구 평동로	-	17,945,500	-	-	5,250,000	12,695,500	-
	자가 보유 (등기)	안산시 성곡동 시화로	-	13,000	-	-	-	13,000	-
	소계			17,958,500	-	-	5,250,000	12,708,500	-
기타 부문	자가보유 (등기)	제주		250,000,575	29,492,000	-	29,762,263	249,730,312	-

[자산항목 : 기계장치]

(단위 : 원)

사업 부문	소유 형태	소재지	구분	기초 장부가액	당기 증감		당기 상각	당기 말 장부가액	비고
					증가	감소			
철강 부문	자가 보유 (등기)	안산시 성곡동 시화로	-	255,709,211	-	-	69,603,167	186,106,044	-
기타 부문	자가보유 (등기)	제주		1,019,619,591	-	-	151,173,024	868,446,567	-

[자산항목 : 차량운반구]

(단위 : 원)

사업 부문	소유 형태	소재지	구분	기초 장부가액	당기 증감		당기 상각	당기 말 장부가액	비고
					증가	감소			
철강 부문	자가 보유 (등기)	서울 서초구 서운로	-	285,435,832	242,709,091	1,000	68,675,101	459,468,822	-
기타 부문	자가 보유	제주	-	406,905,966	-	-	66,917,631	339,988,335	-

[자산항목 : 공구와 기구]

(단위 : 원)

사업 부문	소유 형태	소재지	구분	기 초 장부가액	당기 증 감		당기 상 각	당기 말 장부가액	비 고
					증가	감소			
철강 부문	자 가 보 유 (등기)	안산시 성곡동 시화로	-	31,000	-	-	-	31,000	-
기타 부문	자 가 보 유	제주	-	4,000	-	-	-	4,000	-

[자산항목 : 비품]

(단위 : 원)

사업소	소유 형태	소재지	구분	기 초 장부가액	당기 증 감		당기 상 각	당기 말 장부가액	비 고
					증가	감소			
철강 부문	자 가 보 유 (등기)	안산시 성곡동 시화로	-	171,882,168	-	-	171,876,168	6,000	-
	자 가 보 유 (등기)	서울 서초구 서운로	-	56,170,689	-	-	22,034,105	34,136,584	-
	소 계				228,052,857	-	-	193,910,273	34,142,584
투자 부문	자 가 보 유	영등 포구	-	2,550,077	-	-	648,560	1,901,517	-
기타 부문	자 가 보 유	제주	-	31,638	-	-	21,638	10,000	-

[자산항목 : 시설장치]

(단위 : 원)

사업 부문	소유 형태	소재지	구분	기 초 장부가액	당기 증 감		당기 상 각	당기 말 장부가액	비 고
					증가	감소			
기타 부문	자 가 보 유	제주	-	643,892,828	41,600,000	-	59,622,932	625,869,896	-

[자산항목 : 사용권 자산]

(단위 : 원)

사업 부문	소유 형태	소재지	구분	기 초 장부가액	당기 증 감		당기 상 각	당기 말 장부가액	비 고
					증가	감소			
철강 부문	자 가 보 유	서울 서초구 서운로	-	127,826,166	162,399,003	-	79,970,464	210,254,705	-
투자 부문	자 가 보 유	영등 포구	-	15,263,404	48,013,938	-	38,015,809	25,261,533	-

4. 매출 및 수주상황

가. 매출실적

(단위 : 원)

사업 부문	매출 유형	품 목	제47기	제46기	제45기
철강 부문	제 품	냉연압연강판	72,527,552,605	61,033,373,090	42,353,825,045
		산세 코일	38,016,871,244	42,167,805,407	40,501,385,033
		용융 아연 도금강판	4,460,487,149	2,610,749,326	2,652,823,123
		아연도금강판	14,308,097,395	17,428,897,437	16,206,595,377
		전기 아연 도금강판	9,243,987,707	7,306,807,367	4,886,994,238
		열연 아연 도금강판	5,895,870,943	7,139,553,275	4,075,322,063
		기 타	2,809,130,821	2,917,132,579	4,821,285,716
		소 계	147,261,997,864	140,604,318,481	115,498,230,595
	상 품	냉연압연강판	19,859,129,475	29,111,404,685	28,982,605,902
		산세 코일	10,233,747,846	12,078,606,544	18,627,962,987
		용융 아연 도금강판	6,910,313,097	5,972,268,102	3,681,800,400
		아연도금강판	15,524,895,283	20,196,887,512	21,374,636,146
		전기 아연 도금강판	6,657,638,319	11,591,093,231	14,570,395,500
		열연 아연 도금강판	5,931,861,839	7,370,490,622	10,977,824,733
		기 타	5,279,913,114	9,918,831,274	15,455,138,984
		소 계	70,397,498,973	96,239,581,970	113,670,364,652
	기타 매출	임가공매출	6,256,449,407	6,002,330,279	5,663,844,313
		임대 수입	545,685,000	521,320,000	464,200,000
		합 계	224,461,631,244	243,367,550,730	235,296,639,560
	기타 부문		액비매출	900,930,000	853,440,000
	합계		225,362,561,244	244,220,990,730	236,219,889,560

나. 판매경로 및 판매방법 등

[철강부문]

(1) 판매조직

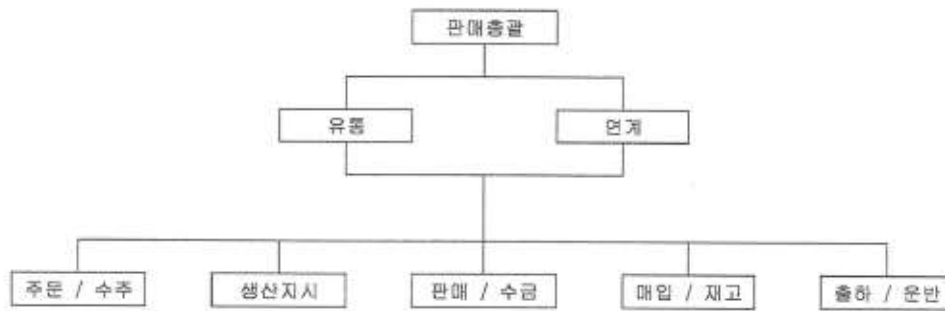

- 판매조직도 -

판매조직도

2) 판매경로

(단위 : 원, %)

매출유형	품 목	구 분	판매경로	판매경로별 매출액(비중)
제품 상품	냉연강판	국내	수요처와 회사간 직판	217,659,496,837(96.97)

(3) 판매방법 및 조건

매출유형	대금회수조건	부대비용의 부담방법
제품, 상품	외상 30일 - 60일	당사원가처리

매출유형	대금회수조건	부대비용의 부담방법
	현금 익월 10일	

(4) 판매전략

[철강부문]

자동차 및 가전산업의 수요에 대해 최적의 서비스로 고객을 관리하고 부실채권을 사전에 예방하는 철저한 고객관리가 필요하며 적정한 재고관리로 효율적인 자산을 관리하면서 고객 지향적이며 안정적인 거래처 확보 및 마케팅쉐어 확장을 목표로 삼는데 판매전략을 두고 있습니다.

[투자부문]

- (1) 조직 : 자금운영부, 관리부
- (2) 투자전략 : 다양한 전략 수행, 인력 최소화를 통한 고정비용 감소, 미래의 사업이 될 수 있는 Start up 투자 및 M&A를 수행 할 것 입니다.

[기타부문]

- (1) 판매조직 : 가축분뇨 수거팀, 액비팀
- (2) 판매경로 : 농가 - 차량 수거 - 매출
- (3) 판매방법 및 조건 : 현금, 외상 60일
- (4) 판매전략 : 농가의 가축 두수 및 분뇨배출량 사전 파악하여 수거 목표 설정

다. 수주상황

[철강부문]

당사는 판매업체로부터 주문을 받아 포스코에 코일 생산을 의뢰한후 생산된 코일을 전,절단하여 판매하는 회사입니다. 당해 사업년도에 수주받은 코일은 생산과정을 거쳐 20일 정도 소요되어 생산완료되며 전절단후 업체에 납품되며 수주계약은 없습니다.

[투자부문]

수주사항은 없습니다.

[기타부문]

개별 농가로부터 가축분뇨를 수거하기 때문에 수주사항은 없습니다.

5. 위험관리 및 파생거래

1) 위험관리

[철강부문]

당사의 전체 매출액은 100% 내수 판매이므로 유가변동에 의한 직접적인 영향은 거의 없습니다. 하지만 위험을 최소화하여 재무건전성 및 예측가능 경영을 통한 경영안정성 실현을 목표로 하고 있습니다. 또한 당사는 제품 매출 및 원재료 매입 거래와 관련하여 환율변동위험에 일부 노출되어 있으며, 당기말 현재 외화로 표시된 화폐성자산 및 부채의 장부금액은 다음과 같습니다.

(단위 : 원)

구분	당기말		전기말	
	자산	부채	자산	부채
USD	29,311,467,997	7,056,632,213	23,403,293,424	5,917,926,205

보고기간말 현재 다른 모든 변수가 일정하고 각 외화에 대한 원화의 환율 10% 변동시 환율변동이 법인세차감전순이익에 미치는 영향은 다음과 같습니다.

(단위 : 원)

구분	당기		전기	
	10%상승시	10%하락시	10%상승시	10%하락시
USD	2,225,483,578	(2,225,483,578)	1,748,536,722	(1,748,536,722)

상기 민감도 분석은 보고기간 말 현재 기능통화 이외의 외화로 표시된 화폐성 자산 및 부채를 대상으로 하였습니다.

[투자부문]

시장가격의 변동으로 인하여 금융상품의 공정가치나 미래현금흐름이 변동할 위험이 있습니다. 신용위험 및 유동성 위험과 같은 다양한 금융위험에 노출되어 있지만, 위험을 크게 1) 회사의 운영/유동성 리스크, 2) 보유 자산의 개별 리스크로 분류하여 관

리 지침과 연간 결과보고서를 이사회에 보고함으로써 관리하며 유동성 및 자산 리스크는 매일 일지를 작성하고 특이사항 보고를 통하여 관리하고 있습니다.

[기타부문]

제주 농가로부터의 가축분뇨 수거에 대하여 환율이나 유가변동에 직접적인 영향은 없습니다.

2) 파생거래

[철강부문]

파생상품 거래를 하고 있지 않습니다.

[투자부문]

파생상품 거래를 하고 있지 않습니다.

[기타부문]

파생상품 거래를 하고 있지 않습니다.

6. 주요계약 및 연구개발활동

[철강부문]

회사는 포스코와 판매점 지정 및 이에따른 제품공급과 관련한 기본적 사항을 정하기 위해 매년 계약을 체결하고 있습니다.

계약일자	계약내용	계약상대방	비고
2023년 1월 1일	판매점 지정계약	(주) 포스코	매년마다 갱신

[투자부문]

회사는 경영상의 주요계약을 체결하지 않았습니다.

[기타부문]

회사는 경영상의 주요계약을 체결하지 않았습니다.

7. 기타 참고사항

[철강부문]

(1) 산업의 특성

우리나라 철강산업은 70년대 후반에 들어서 선진국으로부터 제조기술을 도입하여 이를 소화하고 개선활동을 전개하여 80년대 후반에 고급강을 생산할 수 있는 독자 기술을 확보하여 왔으며, 90년대 후반이후 선진사 대비 비교 우위 확보를 위한 철강 혁신 기술개발에 과감한 투자가 진행중에 있습니다.

그간의 기술혁신은 고로의 대형화, 전로및 전기로의 대형화, 연속주조기의 적극적 채용, 압연작업의 자동화, 고속화를 이루었고 기업내에 연구개발 체제가 급속히 확충되어 생산과 직결된 생산기술의 진보가 크게 이루어졌습니다.

철강산업은 기초소재를 생산하기 때문에 전, 후방연관효과가 큰 산업으로 자동차, 조선 등 전방수요사업의 생산을 유발하고 원료, 에너지, 수송 등 후방관련산업의 생산을 크게 유발시키고 있습니다. 철강산업이 국제경쟁력을 갖출 만큼 대형화될 경우 국제경쟁력을 지원해 이들 산업이 빠르게 성장하게 됩니다. 이러한 수요산업의 성장은 다시 철강수요를 증대시켜 철강설비 확장을 불러오고 이러한 과정을 통해 연관산업의 동반성장을 가능케 합니다.

산업별 매출액으로 볼때 철강산업은 국내 주요 제조업 가운데 매우 높은 비중을 차지하고 있습니다. 특히, 수출면에서는 경제적으로 어려운 시기에 지속적인 철강재 수출을 통해 무역수지 개선에 기여하고 고용을 창출하여 국가경제에 크게 이바지하고 있습니다.

(2) 산업의 성장성

철강산업은 자동차산업, 가전산업 및 기타 건설, 기계, 조선산업과 함께 동반성장하여 왔으며, 향후에도 철강수요업체들의 생산량 증가 영향에 따라 결정될 수 밖에 없습니다. 또한 자동차, 조선 등 주력 수요산업들의 성장세가 꾸준히 유지되고 있어 안정된 수급 상황이 지속되고 있으며, 현재의 수요 견조세가 유지 될 전망입니다.

(3) 경기변동의 특성

철강산업은 모든 산업의 기초 원자재 공급산업으로서 자체적으로 수요를 창출할 수

있는 산업이라기 보다는 철강수요산업의 경기변동에 따라 그 생산 규모가 변화되므로 철강수요산업인 자동차산업, 가전산업, 건설산업 등의 경기 변동에 따라 철강산업이 영향을 받을 수 있습니다.

이와같이 전방산업의 경기 변동에 영향을 받을 수 밖에 없고 또한 제품의 특성상 지속적인 고객확보가 기술력이 아닌 영업력에 좌우되는 상황에서 수요업체의 요구에 종속적일 수 밖에 없는 속성을 지니고 있습니다.

(4) 시장여건

포스코, 동부제철, 동국제강, 현대제철 등 메이저 업체의 냉연강판 및 아연도금강판은 각 메이저 업체들의 판매점을 통하여 수요와 공급이 이루어지며, 당사는 포스코의 판매점으로서 전량 포스코로부터 원재료(코일)를 공급받아 가공하여 판매하는 회사입니다. 당사와 동일한 영업을 영위하는 회사로는 전국적으로 18개가 있으며 당사의 주요 영업활동 지역인 서울·경기지역에는 7개의 회사가 있습니다.

[투자부문]

(1) 산업의 특성

경영자문업은 기업의 업무 및 의사결정에 필요한 자문을 제공하고 투자업은 투자자의 자금을 모아 투자활동을 하는 업을 총칭하는 산업입니다.

투자업은 모든 산업들의 성장을 뒷받침하여 국가 및 세계 경제발전에 중심적 역할을 하는 자본주의 경제의 기초 산업으로서, 기업의 필요자금을 자본의 증권화를 통해 공급하고 일반투자자들에게는 다양한 금융투자상품에의 투자를 통한 재산 증식의 기회를 제공하며, 사회적으로는 자본의 효율적 배분 기능을 수행합니다.

(2) 산업의 성장성

경영자문업은 주식시장 거래규모 증가로 투자자문의 수익성 또한 개선될 것으로 판단되며 특히 증권업계의 구조조정으로 많은 인력들의 투자자문사 설립이 더욱 가속화 될 것으로 예상됩니다.

투자업은 자본주의 경제체제가 존속하고 국가의 경제활동이 지속되는 한 함께 지속될 것이며, 경제활동 인구의 증가, 주식 부동산 실물 파생상품 시장 등의 성장, 다양한 투자기법의 개발, 미래를 선도하는 신기술 등 다양한 성장모멘텀을 지니고 있습니다.

(3) 경기변동의 특성

중, 장기적으로 국가의 경기변동에 의한 영향에 그 움직임이 좌우되고 단기적으로는 투자의 회수환경이 되는 증권시장 및 기타 관련 외부환경에 영향을 받고 있습니다.

(4) 시장 여건

현재 다양한 분야별로 경영컨설팅업 및 투자관련 사업을 영위하는 업체들이 많아진 입장벽이 낮은 편입니다.

[기타부문]

(1) 산업의 특성

제주특별자치도 내의 주요산업인 농축산 1차 산업과 관광을 주로하는 3차 산업의 연결고리인 환경문제가 축산폐수 관리미흡으로 악취발생 및 토양을 오염시키는 주범이 되고있습니다. 이러한 문제를 해결하기 위하여 축산폐수 자원화시설을 이용하여 액비를 생산하고 친환경 및 자연순환 농법의 활성화 및 저변확대를 통하여 환경개선을 위한 노력이 요구되고 있습니다.

(2) 산업의 성장성

환경문제가 날로 심화되고 있지만 그에 대한 국내 기존 환경처리기술의 한계성과 고비용화 추세로 경제적이고 자연순환적인 친환경기술이 요구되는 시점에서 첨단기술력을 바탕으로 고농도폐수, 가축분뇨, 슬러지 등의 처리 및 재활용을 함으로써 기술적 경제적 효율성과 실효성을 기하여 사업성이 부각되고 있습니다.

(3) 경기변동의 특성

기후변동과 양돈농가의 가축 양육의 증감에 따라 가축분뇨량이 변동되기 때문에 경기에 민감한 편입니다.

(4) 국내외 시장 여건

2012년부터 가축분뇨의 해양배출양을 제로화하면서 공동자원화 사업에 참여하고자 하는 법인이나 농가의 참여가 증가할 것으로 기대되며 가축분뇨를 신속히 처리하고 환경오염을 방지하고 쾌적한 환경을 조성하기 위한 가축분뇨 공동화 시설에 대하여 국가나 지방자치단체의 지원이 이루어지고 있습니다.

III. 재무에 관한 사항

1. 요약재무정보

가. 요약연결재무정보

(단위 : 원)

구분	제47기	제46기	제45기
[유동자산]	116,041,106,302	119,929,930,729	109,569,383,963
• 현금및현금성자산	25,949,773,166	36,435,100,213	40,992,547,892
• 매출채권 및 기타채권	35,945,640,760	31,849,041,638	26,134,648,325
• 기타단기금융자산	40,739,174,553	41,961,340,985	33,049,937,973
• 재고자산	9,490,273,251	9,514,116,372	9,211,477,045
• 기타유동자산	3,673,200,673	135,134,131	180,772,728
• 당기법인세자산	243,043,899	35,197,390	0
[비유동자산]	35,712,449,398	39,988,062,930	41,342,763,171
• 기타장기금융자산	14,790,783,629	17,623,666,406	19,774,632,444
• 관계기업투자주식	4,789,963,355	4,790,880,502	4,628,610,438
• 유형자산	14,504,986,930	15,100,713,228	15,584,625,150
• 무형자산	1,015,410,142	1,015,410,142	1,354,895,139
• 확정급여자산	611,305,342	1,457,392,652	0
자산총계	151,753,555,700	159,917,993,659	150,912,147,134
[유동부채]	24,749,807,998	33,908,448,425	28,527,008,622
• 매입채무 및 기타채무	21,891,297,242	29,180,063,355	23,796,929,748
• 단기차입금	2,072,945,373	1,244,785,571	1,403,995,746
• 당기법인세부채	0	2,571,051,803	1,806,920,738
• 기타유동부채	709,329,299	817,431,467	928,777,771
• 기타유동금융부채	76,236,084	95,116,229	590,384,619
[비유동부채]	840,177,238	1,284,203,510	2,785,513,737
• 장기차입금	0	2,570,000	15,430,000
• 기타비유동부채	94,359,454	78,895,875	0
• 확정급여채무	0	0	1,004,446,285

구분	제47기	제46기	제45기
• 이연법인세 부채	108,951,935	666,296,180	1,214,948,910
• 기타비유동금융부채	636,865,849	536,441,455	550,688,542
부채총계	25,589,985,236	35,192,651,935	31,312,522,359
지배회사의 소유주지분	126,677,489,027	125,205,106,193	120,010,868,011
[자본금]	9,860,000,000	9,860,000,000	9,860,000,000
[연결자본잉여금]	19,250,522,325	19,250,522,325	16,530,995,100
[연결자본조정]	△8,489,372,648	△8,489,372,648	△6,662,819,544
[연결기타포괄손익누계액]	△638,669,867	△489,087,339	△273,815,819
[연결이익잉여금]	106,695,009,217	105,073,043,855	100,556,508,274
비지배지분	△513,918,563	△479,764,469	△411,243,236
자본총계	126,163,570,464	124,725,341,724	119,599,624,775
종속기업 투자주식의 평가방법	원가법	원가법	원가법
관계기업 투자주식의 평가방법	지분법	지분법	지분법
부채와자본총계	151,753,555,700	159,917,993,659	150,912,147,134
	2023.01.01~ 2023.12.31	2022.01.01~ 2022.12.31	2021.01.01~ 2021.12.31
매출액	225,362,561,244	244,220,990,730	236,219,889,560
영업이익	5,290,275,022	4,891,451,957	9,069,143,627
지배회사소유 순이익	4,551,528,091	5,465,827,698	10,224,814,179
비지배지분 순이익	△34,154,094	△68,521,233	△29,981,094
연결당기순이익	4,517,373,997	5,397,306,465	10,194,833,085
지배회사 소유주지분에대한 주당이익	281	332	631
연결에 포함된 회사수	2	2	2

[△ 는 부(-)의 수치임]

나. 요약재무정보

(단위 : 원)

구분	제47기	제46기	제45기
[유동자산]	109,441,987,086	115,561,820,714	105,994,169,273
• 현금및현금성자산	25,129,572,681	34,037,171,086	39,928,142,713
• 매출채권 및 기타채권	35,804,390,590	31,755,488,446	25,911,745,961
• 기타단기금융자산	38,785,512,212	40,243,792,969	30,918,756,928
• 재고자산	9,480,757,432	9,504,600,553	9,201,961,226
• 기타유동자산	23,291,732	20,767,660	33,562,445
• 당기법인세자산	218,462,439	0	0
[비유동자산]	39,395,246,368	41,054,286,679	39,733,926,685
• 매출채권 및 기타채권	197,589,466	197,589,466	197,589,466
• 기타장기금융자산	11,308,559,583	11,799,289,995	11,453,252,111
• 종속기업 및 관계기업투자주식	14,200,000,000	14,200,000,000	14,200,000,000
• 유형자산	11,907,438,062	12,260,020,807	12,528,189,969
• 무형자산	1,015,410,142	1,015,410,142	1,354,895,139
• 확정급여자산	766,249,115	1,581,976,269	0
자산총계	148,837,233,454	156,616,107,393	145,728,095,958
[유동부채]	22,561,378,614	32,594,194,851	26,924,737,494
• 매입채무 및 기타채무	21,820,067,247	29,151,741,660	23,769,037,923
• 당기법인세부채	0	2,571,051,803	1,751,767,433
• 기타단기금융부채	56,726,528	79,722,861	590,384,619
• 기타유동부채	684,584,839	791,678,527	813,547,519
[비유동부채]	1,239,861,012	1,457,561,937	2,575,593,333
• 기타채무	94,359,454	78,895,875	0
• 확정급여채무	0	0	929,751,798
• 이연법인세 부채	513,476,773	843,224,607	1,096,152,993
• 기타금융부채	632,024,785	535,441,455	549,688,542
부채총계	23,801,239,626	34,051,756,788	29,500,330,827
[자본금]	9,860,000,000	9,860,000,000	9,860,000,000
[자본잉여금]	19,250,522,325	19,250,522,325	16,530,995,100
[자본조정]	△8,489,372,648	△8,489,372,648	△6,662,819,544
[기타포괄손익누계액]	10,636,718	△31,731,933	△25,812,011
[이익잉여금]	104,404,207,433	101,974,932,861	96,525,401,586
자본총계	125,035,993,828	122,564,350,605	116,227,765,131

구분	제47기	제46기	제45기
종속, 관계기업 투자주식의 평가방법	원가법	원가법	원가법
부채와자본총계	148,837,233,454	156,616,107,393	145,728,095,958
	2023.01.01~ 2023.12.31	2022.01.01~ 2022.12.31	2021.01.01~ 2021.12.31
매출액	224,461,631,244	243,367,550,730	235,296,639,560
영업이익	6,126,552,578	5,874,292,131	10,105,227,753
법인세비용차감전순이익	6,915,819,265	9,067,577,621	11,515,860,644
당기순이익	5,350,965,709	6,398,823,392	9,092,154,018
주당이익	330	389	561

[△ 는 부(-)의 수치임]

2. 연결재무제표

2-1. 연결 재무상태표

연결 재무상태표

제 47 기	2023.12.31 현재
제 46 기	2022.12.31 현재
제 45 기	2021.12.31 현재

(단위 : 원)

	제 47 기	제 46 기	제 45 기
자산			
유동자산	116,041,106,302	119,929,930,729	109,569,383,963
현금및현금성자산	25,949,773,166	36,435,100,213	40,992,547,892
매출채권 및 기타유동채권	35,945,640,760	31,849,041,638	26,134,648,325
기타유동금융자산	40,739,174,553	41,961,340,985	33,049,937,973
유동재고자산	9,490,273,251	9,514,116,372	9,211,477,045
기타유동자산	3,673,200,673	135,134,131	180,772,728
당기법인세자산	243,043,899	35,197,390	0
비유동자산	35,712,449,398	39,988,062,930	41,342,763,171
기타비유동금융자산	14,790,783,629	17,623,666,406	19,774,632,444
지분법적용 투자지분	4,789,963,355	4,790,880,502	4,628,610,438
유형자산	14,504,986,930	15,100,713,228	15,584,625,150
영업권 이외의 무형자산	1,015,410,142	1,015,410,142	1,354,895,139

	제 47 기	제 46 기	제 45 기
확정급여자산	611,305,342	1,457,392,652	0
자산총계	151,753,555,700	159,917,993,659	150,912,147,134
부채			
유동부채	24,749,807,998	33,908,448,425	28,527,008,622
매입채무 및 기타유동채무	21,891,297,242	29,180,063,355	23,796,929,748
단기차입금	2,072,945,373	1,244,785,571	1,403,995,746
당기법인세부채	0	2,571,051,803	1,806,920,738
기타유동금융부채	76,236,084	95,116,229	590,384,619
기타 유동부채	709,329,299	817,431,467	928,777,771
비유동부채	840,177,238	1,284,203,510	2,785,513,737
장기차입금	0	2,570,000	15,430,000
기타 비유동 부채	94,359,454	78,895,875	0
퇴직급여부채	0	0	1,004,446,285
이연법인세부채	108,951,935	666,296,180	1,214,948,910
기타비유동금융부채	636,865,849	536,441,455	550,688,542
부채총계	25,589,985,236	35,192,651,935	31,312,522,359
자본			
지배기업의 소유주에게 귀속되는 자본	126,677,489,027	125,205,106,193	120,010,868,011
자본금	9,860,000,000	9,860,000,000	9,860,000,000
자본잉여금	19,250,522,325	19,250,522,325	16,530,995,100
기타자본구성요	(8,489,372,648)	(8,489,372,648)	(6,662,819,544)

	제 47 기	제 46 기	제 45 기
소			
자기주식	(8,489,372,648)	(8,489,372,648)	(6,662,819,544)
기타포괄손익누 계액	(638,669,867)	(489,087,339)	(273,815,819)
이익잉여금(결손 금)	106,695,009,217	105,073,043,855	100,556,508,274
비지배지분	(513,918,563)	(479,764,469)	(411,243,236)
자본총계	126,163,570,464	124,725,341,724	119,599,624,775
자본과부채총계	151,753,555,700	159,917,993,659	150,912,147,134

2-2. 연결 포괄손익계산서

연결 포괄손익계산서

제 47 기 2023.01.01 부터 2023.12.31 까지

제 46 기 2022.01.01 부터 2022.12.31 까지

제 45 기 2021.01.01 부터 2021.12.31 까지

(단위 : 원)

	제 47 기	제 46 기	제 45 기
영업수익	225,362,561,244	244,220,990,730	236,219,889,560
매출원가	211,439,785,341	229,826,428,999	218,953,720,245
매출총이익	13,922,775,903	14,394,561,731	17,266,169,315
판매비와관리비	8,632,500,881	9,503,109,774	8,197,025,688
영업이익(손실)	5,290,275,022	4,891,451,957	9,069,143,627
기타이익	1,402,805,346	3,545,335,561	1,970,384,108
기타손실	1,757,780,804	1,749,855,537	566,078,909
금융수익	4,329,341,428	2,791,802,764	3,566,429,048

	제 47 기	제 46 기	제 45 기
금융원가	3,358,374,882	1,815,353,057	1,183,389,258
관계기업의 당기순이익(손실)에 대한 지분	(917,147)	162,270,064	22,663,770
법인세비용차감전순이익(손실)	5,905,348,963	7,825,651,752	12,879,152,386
법인세비용(수익)	1,387,974,966	2,428,345,287	2,684,319,301
당기순이익(손실)	4,517,373,997	5,397,306,465	10,194,833,085
당기순이익(손실)의 귀속			
지배기업의 소유주에게 귀속되는 당기순이익(손실)	4,551,528,091	5,465,827,698	10,224,814,179
비지배지분에 귀속되는 당기순이익(손실)	(34,154,094)	(68,521,233)	(29,981,094)
기타포괄손익	(1,134,785,737)	779,795,883	195,294,501
당기손익으로 재분류되지 않는항목(세후기타포괄손익)	(1,134,785,737)	779,795,883	195,294,501
확정급여제도의 재측정손익(세후기타포괄손익)	(985,203,209)	995,067,403	(260,438,044)
기타포괄손익-공정가치 측정 금융자산 평가손익(세후기타포괄손익)	(149,582,528)	(215,271,520)	466,769,101
지분법자본변동	0	0	(11,036,556)

	제 47 기	제 46 기	제 45 기
총포괄손익	3,382,588,260	6,177,102,348	10,390,127,586
포괄손익의 귀속			
포괄손익, 지배기업의 소유주에게 귀속되는 지분	3,416,742,354	6,245,623,581	10,420,108,680
포괄손익, 비지배지분	(34,154,094)	(68,521,233)	(29,981,094)
주당이익			
기본주당이익(손실) (단위 : 원)	281	332	631

2-3. 연결 자본변동표

연결 자본변동표

제 47 기 2023.01.01 부터 2023.12.31 까지

제 46 기 2022.01.01 부터 2022.12.31 까지

제 45 기 2021.01.01 부터 2021.12.31 까지

(단위 : 원)

	자본							
	지배기업의 소유주에게 귀속되는 자본						비지배지분	자본 합계
	자본금	자본잉여금	자기주식	기타포괄손익누계액	이익잉여금	지배기업의 소유주에게 귀속되는 자본 합계		
2021.01.01 (기초자본)	9,860,000,000	16,530,995,100	(6,662,819,544)	144,015,751	91,338,867,624	111,211,058,931	(381,262,142)	110,829,796,789
소유주에 대한 배분으로 인식된 배당금	0	0	0	0	(1,620,299,600)	(1,620,299,600)	0	(1,620,299,600)
기타포괄손익-공정가치 측정 금융자산 평가손익	0	0	0	466,769,101	0	466,769,101	0	466,769,101
기타포괄손익-공정가치 측정 금융자산 평가손익 처분대체	0	0	0	(873,564,115)	873,564,115	0	0	0
확정급여제도의 재측정 요소	0	0	0	0	(260,438,044)	(260,438,044)	0	(260,438,044)
자기주식 거래로 인한 증감	0	0	0	0	0	0	0	0
당기순이익(손실)	0	0	0	0	10,224,814,179	10,224,814,179	(29,981,094)	10,194,833,085
기타변동에 따른 증가(감소), 자본	0	0	0	(11,036,556)	0	(11,036,556)	0	(11,036,556)
자본 증가(감소) 합계	0	0	0	(417,831,570)	9,217,640,650	8,799,809,080	(29,981,094)	8,769,827,966
2021.12.31 (기말자본)	9,860,000,000	16,530,995,100	(6,662,819,544)	(273,815,819)	100,556,508,274	120,010,868,011	(411,243,236)	119,599,624,775
2022.01.01 (기초자본)	9,860,000,000	16,530,995,100	(6,662,819,544)	(273,815,819)	100,556,508,274	120,010,868,011	(411,243,236)	119,599,624,775
소유주에 대한 배분으로 인식된 배당금	0	0	0	0	(1,944,359,520)	(1,944,359,520)	0	(1,944,359,520)
기타포괄손익-공정가치 측정 금융자산 평가손익	0	0	0	(215,271,520)	0	(215,271,520)	0	(215,271,520)

	자본							
	지배기업의 소유주에게 귀속되는 자본					비지배지분	자본 합계	
	자본금	자본잉여금	자기주식	기타포괄손익누계액	이익잉여금			지배기업의 소유주에게 귀속되는 자본 합계
기타포괄손익-공정 가치 측정 금융자산 평가손익 처분대체	0	0	0	0	0	0	0	
확정급여제도의 재측정 요소	0	0	0	0	995,067,403	995,067,403	0	995,067,403
자기주식 거래로 인한 증감	0	2,719,527,225	(1,826,553,104)	0	0	892,974,121	0	892,974,121
당기순이익(손실)	0	0	0	0	5,465,827,698	5,465,827,698	(68,521,233)	5,397,306,465
기타변동에 따른 증가(감소), 자본	0	0	0	0	0	0	0	0
자본 증가(감소) 합계	0	2,719,527,225	(1,826,553,104)	(215,271,520)	4,516,535,581	5,194,238,182	(68,521,233)	5,125,716,949
2022.12.31 (기말자본)	9,860,000,000	19,250,522,325	(8,489,372,648)	(489,087,339)	105,073,043,855	125,205,106,193	(479,764,469)	124,725,341,724
2023.01.01 (기초자본)	9,860,000,000	19,250,522,325	(8,489,372,648)	(489,087,339)	105,073,043,855	125,205,106,193	(479,764,469)	124,725,341,724
소유주에 대한 배분으로 인식된 배당금	0	0	0	0	(1,944,359,520)	(1,944,359,520)	0	(1,944,359,520)
기타포괄손익-공정 가치 측정 금융자산 평가손익	0	0	0	(149,582,528)	0	(149,582,528)	0	(149,582,528)
기타포괄손익-공정 가치 측정 금융자산 평가손익 처분대체	0	0	0	0	0	0	0	0
확정급여제도의 재측정 요소	0	0	0	0	(985,203,209)	(985,203,209)	0	(985,203,209)
자기주식 거래로 인한 증감	0	0	0	0	0	0	0	0

	자본							
	지배기업의 소유주에게 귀속되는 자본						비지배지분	자본 합계
	자본금	자본잉여금	자기주식	기타포괄손익누계액	이익잉여금	지배기업의 소유주에게 귀속되는 자본 합계		
당기순이익(손실)	0	0	0	0	4,551,528,091	4,551,528,091	(34,154,094)	4,517,373,997
기타변동에 따른 증가(감소), 자본	0	0	0	0	0	0	0	0
자본 증가(감소) 합계	0	0	0	(149,582,528)	1,621,965,362	1,472,382,834	(34,154,094)	1,438,228,740
2023.12.31 (기말자본)	9,860,000,000	19,250,522,325	(8,489,372,648)	(638,669,867)	106,695,009,217	126,677,489,027	(513,918,563)	126,163,570,464

2-4. 연결 현금흐름표

연결 현금흐름표

제 47 기 2023.01.01 부터 2023.12.31 까지

제 46 기 2022.01.01 부터 2022.12.31 까지

제 45 기 2021.01.01 부터 2021.12.31 까지

(단위 : 원)

	제 47 기	제 46 기	제 45 기
영업활동현금흐름	(10,659,376,284)	4,301,880,767	13,629,517,814
영업에서 창출된 현금흐름	(8,727,371,151)	5,911,446,335	13,193,982,941

	제 47 기	제 46 기	제 45 기
이자수취	2,348,244,944	886,998,371	403,822,637
이자지급(영업)	(69,557,847)	(26,752,628)	(48,424,018)
배당금수취(영업)	215,769,216	751,338,789	1,154,095,790
법인세환급(납부)	(4,426,461,446)	(3,221,150,100)	(1,073,959,536)
투자활동현금흐름	1,588,214,292	(7,685,171,111)	7,169,963,105
단기금융상품의 처 분	53,014,600,000	70,556,500,000	56,896,000,000
당기손익-공정가 치측정금융자산의 감 소	3,057,762,143	2,556,715,429	41,258,462,964
장기금융상품의 처 분	0	786,120,594	0
장기대여금의 감소	400,000,000	0	0
당기손익-공정가 치측정금융자산(비유 동)의 감소	2,265,607,337	2,280,238,344	4,916,691,829
기타포괄손익-공 정가치측정금융자산 의 처분	0	0	1,935,818,023
주임종장기대여금 의 감소	13,000,000	10,000,000	0
주임종단기대여금 의 감소	0	4,000,000	0
유형자산의 처분	38,181,818	18,181,818	12,270,000
무형자산의 처분	0	790,000,000	25,000,000
보증금의 감소	50,000,000	0	400,000
관계기업에 대한	0	0	200,000,000

	제 47 기	제 46 기	제 45 기
투자자산의 처분			
단기금융상품의 취득	(51,534,600,000)	(78,411,000,000)	(64,486,000,000)
당기손익-공정가치측정금융자산의 취득	(3,039,467,683)	(2,023,618,799)	(25,557,480,892)
주임종단기대여금의 증가	0	(4,000,000)	0
주임종장기대여금의 증가	(25,000,000)	(30,000,000)	0
장기금융상품의 취득	(1,579,013,576)	(442,707,504)	(698,149,732)
당기손익-공정가치측정금융자산(비유동)의 취득	(739,054,656)	(2,901,460,000)	(6,977,541,437)
유형자산의 취득	(313,801,091)	(440,440,993)	(355,507,650)
무형자산의 취득	0	(255,500,000)	0
기타포괄손익-공정가치측정금융자산의 취득	0	(178,200,000)	0
임차보증금의 증가	(20,000,000)	0	0
재무활동현금흐름	(1,236,458,745)	(1,111,143,314)	(1,689,999,361)
단기차입금의 증가	973,586,949	1,087,000,000	8,155,500,564
자기주식의 처분	0	4,545,422,619	0
임대보증금의 증가	0	0	20,000,000
단기차입금의 상환	(145,427,147)	(1,246,210,175)	(8,119,800,000)
장기차입금의 상환	(2,570,000)	(12,860,000)	0

	제 47 기	제 46 기	제 45 기
자기주식의 취득으로 인한 현금의 유출	0	(2,885,402,360)	0
임대보증금의 감소	0	0	(30,000,000)
리스부채의 감소	(117,689,027)	(140,733,878)	(95,400,325)
금융보증부채의 감소	0	(514,000,000)	0
배당금지급	(1,944,359,520)	(1,944,359,520)	(1,620,299,600)
환율변동효과 반영전 현금및현금성자산의 순증가(감소)	(10,307,620,737)	(4,494,433,658)	19,109,481,558
현금및현금성자산에 대한 환율변동효과	(177,706,310)	(63,014,021)	361,814,520
현금및현금성자산의 순증가(감소)	(10,485,327,047)	(4,557,447,679)	19,471,296,078
기초현금및현금성자산	36,435,100,213	40,992,547,892	21,521,251,814
기말현금및현금성자산	25,949,773,166	36,435,100,213	40,992,547,892

3. 연결재무제표 주석

제47기 2023년 12월 31일 현재

제46기 2022년 12월 31일 현재

회사명 : 금강철강주식회사와 그 종속기업

1. 일반적 사항

지배기업인 금강철강 주식회사(이하, "지배기업")와 연결재무제표 작성대상 종속기업인 금강에코너지 주식회사와 케이인베스트먼트 주식회사(이하, "종속기업")의 일반적인 사항은 다음과 같습니다.

(1) 지배기업의 개요

지배기업은 1977년 1월 12일에 (주)포스코 지정 가공센터로써 자동차, 가전, 건설 및 산업용기 등의 산업 원자재인 냉연 코일의 가공 및 판매를 주목적으로 설립되었으며 본사는 서울시 서초구 서운로에, 공장은 경기도 안산시 단원구 시화로에 소재하고 있으며, 국내 2개의 종속기업과 1개의 관계기업을 두고 있습니다.

(2) 종속기업의 현황

당기말 현재 연결재무제표에 포함된 연결대상 종속기업의 현황은 다음과 같습니다.

회사명	투자주식수	지분율	결산일	업종	소재지
금강에코너지(주)	282,000	73.82%	12.31	제조	대한민국
케이인베스트먼트(주)	2,200,000	100%	12.31	컨설팅 및 투자업	대한민국

(3) 종속기업의 요약재무제표

종속기업의 당기 보고기간종료일 현재 요약재무정보는 다음과 같습니다.

(단위 : 원)

회사명	자산	부채	자본	매출액	당기순이익(손실)
금강에코너지(주)	2,992,256,243	4,963,147,542	(1,970,891,299)	900,930,000	(130,458,725)
케이인베스트먼트(주)	12,384,302,089	991,206,474	11,393,095,615	-	(702,215,840)

2. 중요한 회계정책

다음은 재무제표 작성에 적용된 중요한 회계정책입니다. 이러한 정책은 별도의 언급이 없다면, 표시된 회계기간에 계속적으로 적용됩니다.

2.1 연결재무제표 작성기준

연결회사의 연결재무제표는 한국채택국제회계기준(이하 기업회계기준)에 따라 작성되었습니다. 한국채택국제회계기준은 국제회계기준위원회("IASB")가 발표한 기준서와 해석서중 대한민국이 채택한 내용을 의미합니다.

연결재무제표는 다음을 제외하고는 역사적 원가에 기초하여 작성하였습니다.

- 특정 금융자산과 금융부채(파생상품 포함), 공정가치로 측정하는 특정 유형자산과 투자부동산 유형
- 순공정가치로 측정하는 매각예정자산
- 확정급여제도와 공정가치로 측정하는 사외적립자산

한국채택국제회계기준은 연결재무제표 작성시 중요한 회계추정의 사용을 허용하고 있으며, 회계정책을 적용함에 있어 경영진의 판단을 요구하고 있습니다. 보다 복잡하고 높은 수준의 판단이 필요한 부분이나 중요한 가정 및 추정이 필요한 부분은 주석3에서 설명하고 있습니다.

2.2 회계정책과 공시의 변경

2.2.1 연결회사가 채택한 제·개정 기준서 및 해석서

연결회사는 2023년 1월 1일로 개시하는 회계기간부터 다음의 제·개정 기준서 및 해석서를 신규로 적용하였습니다.

(1) 기업회계기준서 제1001호 '재무제표 표시' - '회계정책'의 공시

중요한 회계정책을 정의하고 공시하도록 하며, 중요성 개념을 적용하는 방법에 대한 지침을 제공하기 위하여 국제회계기준 실무서 2 '회계정책 공시'를 개정하였습니다. 해당 기준서의 개정이 재무제표에 미치는 중요한 영향은 없습니다.

(2) 기업회계기준서 제1001호 '재무제표 표시' - 행사가격 조정 조건이 있는 금융부채 평가손익 공시

발행자의 주가 변동에 따라 행사가격이 조정되는 조건이 있는 금융상품의 전부나 일부가 금융부채로 분류되는 경우 그 금융부채의 장부금액과 관련 손익을 공시하도록 하였습니다. 해당 기준서의 개정이 재무제표에 미치는 중요한 영향은 없습니다.

(3) 기업회계기준서 제1008호 '회계정책, 회계추정의 변경 및 오류' - '회계추정'의 정의

회계추정을 정의하고, 회계정책의 변경과 구별하는 방법을 명확히 하였습니다. 해당 기준서의 개정이 재무제표에 미치는 중요한 영향은 없습니다.

(4) 기업회계기준서 제1012호 '법인세' - 단일거래에서 생기는 자산과 부채에 대한 이연법인세

자산 또는 부채가 최초로 인식되는 거래의 최초 인식 예외 요건에 거래시점 동일한 가산할 일시적차이와 차감할 일시적차이를 발생시키지 않는 거래라는 요건을 추가하였습니다. 해당 기준서의 개정이 재무제표에 미치는 중요한 영향은 없습니다.

(5) 기업회계기준서 제1117호 '보험계약' 제정

기업회계기준서 제1117호 '보험계약'은 기업회계기준서 제1104호 '보험계약' 을 대체합니다. 보험계약에 따른 모든 현금흐름을 추정하고 보고시점의 가정과 위험을 반영한 할인율을 사용하여 보험부채를 측정하고, 매 회계연도별로 계약자에게 제공한 서비스(보험보장)를 반영하여 수익을 발생주의로 인식하도록 합니다. 또한, 보험사건과 관계없이 보험계약자에게 지급하는 투자요소(해약/만기환급금)는 보험수익에서 제외하며, 보험손익과 투자손익을 구분 표시하여 정보이용자가 손익의 원천을 확인할 수 있도록 하였습니다. 해당 기준서의 제정이 재무제표에 미치는 중요한 영향은 없습니다.

(6) 기업회계기준서 제1012호 ‘ 법인세’ - ‘ 국제조세개혁 - 필라2 모범규칙’

개정 기준은 다국적기업의 국제조세를 개혁하는 필라2 모범규칙을 반영하는 법률의 시행으로 생기는 이연법인세 회계처리를 일시적으로 완화하고 이와 관련된 당기법인세 효과 등에 대한 공시를 요구하고 있습니다. 해당 기준서의 제정이 재무제표에 미치는 중요한 영향은 없습니다.

2.2.2 연결회사가 적용하지 않은 제·개정 기준서 및 해석서

제정 또는 공표되었으나 시행일이 도래하지 않아 적용하지 아니한 제·개정 기준서 및 해석서는 다음과 같습니다.

(1) 기업회계기준서 제1001호 '재무제표 표시' 개정 - 부채의 유동/비유동 분류, 약정 사항이 있는 비유동부채

부채는 보고기간말 현재 존재하는 실질적인 권리에 따라 유동 또는 비유동으로 분류되며, 부채의 결제를 연기할 수 있는 권리의 행사가능성이나 경영진의 기대는 고려하지 않습니다. 또한, 부채의 결제에 자기지분상품의 이전도 포함되나, 복합금융상품에서 자기 지분상품으로 결제하는 옵션이 지분상품의 정의를 충족하여 부채와 분리하여 인식된 경우는 제외됩니다. 또한, 기업이 보고기간말 후에 준수해야하는 약정은 해당 부채의 분류에 영향을 미치지 않으며, 보고기간 이후12개월 이내 약정사항을 준수해야하는 부채가 비유동부채로 분류된 경우 보고기간 이후12개월 이내 부채가 상환될 수 있는 위험에 관한 정보를 공시해야 합니다. 동 개정사항은2024년1월1일 이후 시작하는 회계연도부터 적용되며, 조기적용이 허용됩니다. 연결회사는 동 개정으로 인한 연결재무제표의 영향을 검토 중에 있습니다.

(2) 기업회계기준서 제1007호 '현금흐름표', 기업회계기준서 제1107호 '금융상품: 공시' 개정 - 공급자금융약정에 대한 정보 공시

공급자금융약정을 적용하는 경우, 재무제표이용자가 공급자금융약정이 기업의 부채와 현금흐름 그리고 유동성위험익스포저에 미치는 영향을 평가할 수 있도록 공급자금융약정에 대한 정보를 공시해야 합니다. 동 개정사항은2024년1월1일 이후 시작하는 회계연도부터 적용되며, 조기적용이 허용됩니다. 연결회사는 동 개정으로 인한 연결재무제표의 영향을 검토 중에 있습니다.

(3) 기업회계기준서 제1116호 '리스' 개정 - 판매후리스에서 생기는 리스부채

판매후리스에서 생기는 리스부채를 후속적으로 측정할 때 판매자-리스이용자가 보유한 사용권 관련 손익을 인식하지 않는 방식으로 리스료나 수정리스료를 산정함

니다. 동 개정사항은 2024년 1월 1일 이후 시작하는 회계연도부터 적용되며, 조기적용이 허용됩니다. 연결회사는 동 개정으로 인한 연결재무제표의 영향을 검토 중에 있습니다.

(4) 기업회계기준서 제1001호 ‘ 재무제표 표시’ 개정 - ‘ 가상자산 공시’

가상자산을 보유하는 경우, 가상자산을 고객을 대신하여 보유하는 경우, 가상자산을 발행한 경우의 추가 공시사항을 규정하고 있습니다. 동 개정사항은 2024년 1월 1일 이후 시작하는 회계연도부터 적용되며, 조기적용이 허용됩니다. 해당 기준서의 제정이 연결재무제표에 미치는 중요한 영향은 없습니다.

2.3 연결

연결회사는 기업회계기준서 제1110호 '연결재무제표'에 따라 연결재무제표를 작성하고 있습니다.

(1) 종속기업

종속기업은 지배기업이 지배하고 있는 모든 기업입니다. 연결회사가 투자한 기업에 관여해서 변동이익에 노출되거나 변동이익에 대한 권리가 있고, 투자한 기업에 대해 자신의 힘으로 그러한 이익에 영향을 미칠 능력이 있는 경우, 해당 기업을 지배한다고 판단합니다. 종속기업은 연결회사가 지배하게 되는 시점부터 연결재무제표에 포함되며, 지배력을 상실하는 시점부터 연결재무제표에서 제외됩니다.

연결회사의 사업결합은 취득법으로 회계처리 됩니다. 이전대가는 취득일의 공정가치로 측정하고, 사업결합으로 취득한 식별가능한 자산·부채 및 우발부채는 취득일의 공정가치로 최초 측정하고 있습니다. 연결회사는 청산 시 순자산의 비례적 몫을 제공하는 비지배지분을 사업결합 건별로 판단하여 피취득자의 순자산 중 비례적 지분 또는 공정가치로 측정합니다. 그밖의 비지배지분은 다른 기준서의 요구사항이 없다면 공정가치로 측정합니다. 취득관련 원가는 발생 시 당기비용으로 인식됩니다.

영업권은 이전대가, 피취득자에 대한 비지배지분의 금액과 취득자가 이전에 보유하고 있던 피취득자에 대한 지분의 취득일의 공정가치 합계액이 취득한 식별가능한 순자산을 초과하는 금액으로 인식됩니다. 이전대가 등이 취득한 종속기업 순자산의 공정가액보다 작다면, 그 차액은 당기손익으로 인식됩니다.

연결회사 내의 기업간에 발생하는 거래로 인한 채권, 채무의 잔액, 수익과 비용 및 미실현이익 등은 제거됩니다. 또한 종속기업의 회계정책은 연결회사에서 채택한 회계정책을 일관성 있게 적용하기 위해 차이가 나는 경우 수정됩니다.

지배력의 상실을 발생시키지 않는 비지배지분과의 거래는 비지배지분의 조정금액과 지급 또는 수취한 대가의 공정가치의 차이를 지배기업의 소유주에게 귀속되는 자본으로 직접 인식합니다.

연결회사가 종속기업에 대해 지배력을 상실하는 경우, 보유하고 있는 해당 기업의 잔여 지분은 동 시점에 공정가치로 재측정되며, 관련 차액은 당기손익으로 인식됩니다.

(2) 관계기업

관계기업은 연결회사가 유의적 영향력을 보유하는 기업이며, 관계기업 투자는 최초에 취득원가로 인식하며 이후 지분법을 적용합니다. 연결회사와 관계기업 간의 거래에서 발생한 미실현이익은 연결회사의 관계기업에 대한 지분에 해당하는 부분만큼 제거됩니다. 관계기업의 손실 중 연결회사의 지분이 관계기업에 대한 투자지분(순투자의 일부를 구성하는 장기투자지분 포함)과 같거나 초과하는 경우에는 지분법 적용을 중지합니다. 단, 연결회사의 지분이 영(0)으로 감소된 이후 추가 손실분에 대하여 연결회사에 법적-의제의무가 있거나, 관계기업을 대신하여 지급하여야 하는 경우, 그 금액까지만 손실과 부채로 인식합니다. 또한 관계기업 투자에 대한 객관적인 손상의 징후가 있는 경우 관계기업 투자의 회수가능액과 장부금액과의 차이는 손상차손으로 인식됩니다.

연결회사는 지분법을 적용하기 위하여 관계기업의 재무제표를 이용할 때, 유사한 상황에서 발생한 동일한 거래나 사건에 대하여 연결회사가 적용하는 회계정책과 동일한 회계정책이 적용되었는지 검토하며, 필요한 경우 관계기업의 재무제표를 조정합니다.

(3) 공동약정

둘 이상의 당사자들이 공동지배력을 보유하는 공동약정은 공동영업 또는 공동기업으로 분류됩니다. 공동영업자는 공동영업의 자산과 부채에 대한 권리와 의무를 보유하며, 공동영업의 자산과 부채, 수익과 비용 중 자신의 몫을 인식합니다. 공동기업참여자는 공동기업의 순자산에 대한 권리를 가지며, 지분법을 적용합니다.

2.4 외화환산

(1) 기능통화와 표시통화

연결회사는 회사 내 개별기업의 재무제표에 포함되는 항목들을 각각의 영업활동이 이뤄지는 주된 경제 환경에서의 통화("기능통화")를 적용하여 측정하고 있습니다. 지배기업의 기능통화는 대한민국 원화이며, 연결재무제표는 대한민국 원화로 표시되어 있습니다.

(2) 외화거래와 보고기간말의 환산

외화거래는 거래일의 환율 또는 재측정되는 항목인 경우 평가일의 환율을 적용한 기능통화로 인식됩니다. 외화거래의 결제나 화폐성 외화 자산·부채의 환산에서 발생하는 외환차이는 당기손익으로 인식됩니다. 다만, 조건을 충족하는 현금흐름위험회피나 순투자의 위험회피의 효과적인 부분과 관련되거나 보고기업의 해외사업장에 대한 순투자의 일부인 화폐성항목에서 생기는 손익은 기타포괄손익으로 인식합니다.

차입금과 관련된 외환차이는 손익계산서에 금융원가로 표시되며, 다른 외환차이는 기타수익 또는 기타비용에 표시됩니다.

비화폐성 금융자산·부채로부터 발생하는 외환차이는 공정가치 변동손익의 일부로 보아 당기손익-공정가치 측정 지분상품으로부터 발생하는 외환차이는 당기손익으로, 기타포괄손익-공정가치 측정 지분상품의 외환차이는 기타포괄손익에 포함하여 인식됩니다.

2.5 금융자산

(1) 분류

연결회사는 다음의 측정 범주로 금융자산을 분류합니다.

- 당기손익-공정가치 측정 금융자산
- 기타포괄손익-공정가치 측정 금융자산

- 상각후원가 측정 금융자산

금융자산은 금융자산의 관리를 위한 사업모형과 금융자산의 계약상 현금흐름 특성에 근거하여 분류합니다.

공정가치로 측정하는 금융자산의 손익은 당기손익 또는 기타포괄손익으로 인식합니다. 채무상품에 대한 투자는 해당 자산을 보유하는 사업모형에 따라 그 평가손익을 당기손익 또는 기타포괄손익으로 인식합니다. 회사는 금융자산을 관리하는 사업모형을 변경하는 경우에만 채무상품을 재분류합니다.

단기매매항목이 아닌 지분상품에 대한 투자는 최초 인식시점에 후속적인 공정가치 변동을 기타포괄손익으로 표시할 것을 지정하는 취소불가능한 선택을 할 수 있습니다. 지정되지 않은 지분상품에 대한 투자의 공정가치 변동은 당기손익으로 인식합니다.

(2) 측정

연결회사는 최초 인식시점에 금융자산을 공정가치로 측정하며, 당기손익-공정가치 측정 금융자산이 아닌 경우에 해당 금융자산의 취득과 직접 관련되는 거래원가는 공정가치에 가산합니다. 당기손익-공정가치 측정 금융자산의 거래원가는 당기손익으로 비용처리합니다.

내재파생상품을 포함하는 복합계약은 계약상 현금흐름이 원금과 이자로만 구성되어 있는지를 결정할 때 해당 복합계약 전체를 고려합니다.

① 채무상품

금융자산의 후속적인 측정은 금융자산의 계약상 현금흐름 특성과 그 금융자산을 관리하는 사업모형에 근거합니다. 연결회사는 채무상품을 다음의 세 범주로 분류합니다.

(가) 상각후원가

계약상 현금흐름을 수취하기 위해 보유하는 것이 목적인 사업모형 하에서 금융자산을 보유하고, 계약상 현금흐름이 원리금만으로 구성되어 있는 자산은 상각후원가로 측정합니다. 상각후원가로 측정하는 금융자산으로서 위험회피관계의 적용 대상이 아닌 금융자산의 손익은 해당 금융자산을 제거하거나 손상할 때 당기손익으로 인식합니다. 유효이자율법에 따라 인식하는 금융자산의 이자수익은 '금융수익'에 포함됩니다.

(나) 기타포괄손익-공정가치 측정 금융자산

계약상 현금흐름의 수취와 금융자산의 매도 둘 다를 통해 목적을 이루는 사업모형 하에서 금융자산을 보유하고, 계약상 현금흐름이 원리금만으로 구성되어 있는 금융자산은 기타포괄손익-공정가치로 측정합니다. 손상차손(환입)과 이자수익 및 외환손익을 제외하고는, 공정가치로 측정하는 금융자산의 평가손익은 기타포괄손익으로 인식합니다. 금융자산을 제거할 때에는 인식한 기타포괄손익누계액을 자본에서 당기손익으로 재분류합니다. 유효이자율법에 따라 인식하는 금융자산의 이자수익은 '금융수익'에 포함됩니다. 외환손익은 '기타수익' 또는 '기타비용'으로 표시하고 손상차손은 '기타비용'으로 표시합니다.

(다) 당기손익-공정가치 측정 금융자산

상각후원가 측정이나 기타포괄손익-공정가치 측정 금융자산이 아닌 채무상품은 당기손익-공정가치로 측정됩니다. 위험회피관계가 적용되지 않는 당기손익-공정가치 측정 채무상품의 손익은 당기손익으로 인식하고 발생한 기간에 손익계산서에 '금융수익' 또는 '금융비용'으로 표시합니다.

② 지분상품

연결회사는 모든 지분상품에 대한 투자를 후속적으로 공정가치로 측정합니다. 공정가치 변동을 기타포괄손익으로 표시할 것을 선택한 장기적 투자목적 또는 전략적 투자목적의 지분상품에 대해 기타포괄손익으로 인식한 금액은 해당 지분상품을 제거할 때에도 당기손익으로 재분류하지 않습니다. 이러한 지분상품에 대한 배당수익은 회

사가 배당을 받을 권리가 확정된 때 '금융수익'으로 당기손익으로 인식합니다.

당기손익-공정가치로 측정하는 금융자산의 공정가치 변동은 손익계산서에 '금융수익' 또는 '금융비용'으로 표시합니다. 기타포괄손익-공정가치로 측정하는 지분상품에 대한 손상차손(환입)은 별도로 구분하여 인식하지 않습니다.

(3) 손상

연결회사는 미래전망정보에 근거하여 상각후원가로 측정하거나 기타포괄손익-공정가치로 측정하는 채무상품에 대한 기대신용손실을 평가합니다. 손상 방식은 신용위험의 유의적인 증가 여부에 따라 결정됩니다. 단, 매출채권 및 리스채권에 대해 회사는 채권의 최초 인식시점부터 전체기간 기대신용손실을 인식하는 간편법을 적용합니다.

(회사가 신용위험이 유의적으로 증가하였는지를 결정하는 방법은 주석 36.2.나 참조)

(4) 인식과 제거

금융자산의 정형화된 매입 또는 매도는 매매일에 인식하거나 제거합니다. 금융자산은 현금흐름에 대한 계약상 권리가 소멸하거나 금융자산을 양도하고 소유에 따른 위험과 보상의 대부분을 이전한 경우에 제거됩니다.

연결회사가 금융자산을 양도한 경우라도 채무자의 채무불이행시의 소구권 등으로 양도한 금융자산의 소유에 따른 위험과 보상의 대부분을 회사가 보유하는 경우에는 이를 제거하지 않고 그 양도자산 전체를 계속하여 인식하되, 수취한 대가를 금융부채로 인식합니다. 해당 금융부채는 재무상태표에 '차입금'으로 분류하고 있습니다

(5) 금융상품의 상계

금융자산과 부채는 인식한 자산과 부채에 대해 법적으로 집행가능한 상계권리를 현재 보유하고 있고, 순액으로 결제하거나 자산을 실현하는 동시에 부채를 결제할 의도를 가지고 있을 때 상계하여 재무상태표에 순액으로 표시합니다. 법적으로 집행가능한 상계권리는 미래사건에 좌우되지 않으며, 정상적인 사업과정의 경우와 채무불이

행의 경우 및 지급불능이나 파산의 경우에도 집행가능한 것을 의미합니다.

2.6 매출채권

매출채권은 공정가치로 인식할 때에 유의적인 금융요소를 포함하지 않는 경우에는 무조건적인 대가의 금액으로 최초 인식합니다. 매출채권은 후속적으로 유효이자율법을 적용한 상각후원가에 손실충당금을 차감하여 측정됩니다.

2.7 재고자산

연결회사는 재고자산을 총평균법에 의해 산정된 취득원가로 평가하고 있으며, 연중 계속기록법에 의하여 수량 및 금액을 계산하고 매회계연도의 결산기에 실시재고조사를 실시하여 그 기록을 조정하고 있습니다. 다만, 진부화, 손상, 품질저하 등의 사유로 재고자산의 순실현가능가액이 취득원가보다 하락한 경우에는 동 평가총당금으로 하여 재고자산의 차감계정으로 표시하고 매출원가에 가산하고 있습니다.

2.8 유형자산

유형자산은 원가에서 감가상각누계액과 손상차손누계액을 차감하여 표시됩니다. 역사적 원가는 자산의 취득에 직접적으로 관련된 지출을 포함합니다.

토지를 제외한 자산은 취득원가에서 잔존가치를 제외하고, 다음의 추정 경제적 내용연수에 걸쳐 정액법으로 상각됩니다.

구분	추정내용연수	감가상각방법
건물·구축물	8~30년	정액법
기계장치	8년	정액법
차량운반구	4~5년	정액법
공구와기구	4년	정액법
비 품	4년	정액법

유형자산의 감가상각방법과 잔존가치 및 경제적 내용연수는 매 회계연도 말에 재검토되고 필요한 경우 추정의 변경으로 조정됩니다.

2.9 차입원가

적격자산을 취득 또는 건설하는데 발생한 차입원가는 해당 자산을 의도된 용도로 사용할 수 있도록 준비하는 기간 동안 자본화되고, 적격자산을 취득하기 위한 특정목적 차입금의 일시적 운용에서 발생한 투자수익은 당 회계기간 동안 자본화 가능한 차입원가에서 차감됩니다. 기타 차입원가는 발생기간에 비용으로 인식됩니다.

2.10 무형자산

영업권을 제외한 무형자산은 역사적 원가로 최초 인식되고, 원가에서 상각누계액과 손상차손누계액을 차감한 금액으로 표시됩니다.

2.11 비금융자산의 손상

영업권이나 내용연수가 비한정인 무형자산에 대하여는 매년, 상각대상 자산에 대하여는 자산손상을 시사하는 징후가 있을 때 손상검사를 수행하고 있습니다. 손상차손은 회수가능액(사용가치 또는 처분부대원가를 차감한 공정가치 중 높은 금액)을 초과하는 장부금액만큼 인식되고 영업권 이외의 비금융자산에 대한 손상차손은 매 보고기간말에 환입가능성이 검토됩니다.

2.12 매입채무와 기타채무

매입채무와 기타채무는 연결회사가 보고기간말 전에 재화나 용역을 제공받았으나 지급되지 않은 부채입니다. 매입채무와 기타 채무는 지급기일이 보고기간 후 12개월 후가 아니라면 유동부채로 표시되었습니다. 해당 채무들은 최초에 공정가치로 인식되고 후속적으로 유효이자율법을 적용한 상각후원가로 측정됩니다.

2.13 금융부채

(1) 분류 및 측정

연결회사의 당기손익-공정가치 측정 금융부채는 단기매매목적의 금융상품입니다. 주로 단기간 내에 재매입할 목적으로 부담하는 금융부채는 단기매매금융부채로 분류됩니다. 또한, 위험회피회계의 수단으로 지정되지 않은 파생상품이나 금융상품으로부터 분리된 내재파생상품도 단기매매금융부채로 분류됩니다.

당기손익-공정가치 측정 금융부채, 금융보증계약, 금융자산의 양도가 제거조건을 충족하지 못하는 경우에 발생하는 금융부채를 제외한 모든 비파생금융부채는 상각후원가로 측정하는 금융부채로 분류되고 있으며, 재무상태표 상 '매입채무와 기타채무', '기타금융부채' 등으로 표시됩니다.

차입금은 공정가치에서 발생한 거래원가를 차감한 금액으로 최초 인식하고 이후 상각후원가로 측정합니다. 받은 대가(거래원가 차감 후)와 상환금액의 차이는 유효이자율법을 사용하여 기간에 걸쳐 당기손익으로 인식합니다. 차입한도를 제공받기 위해 지급한 수수료는 차입한도의 일부나 전부로서 차입을 실행할 가능성이 높은(probable) 범위까지는 차입금의 거래원가로 인식합니다. 이 경우 수수료는 차입을 실행할 때까지 이연합니다. 차입한도약정의 일부나 전부로서 차입을 실행할 가능성이 높다(는 증거가 없는 범위의 관련 수수료는 유동성을 제공하는 서비스에 대한 선급금으로서 자산으로 인식 후 관련된 차입한도기간에 걸쳐 상각합니다.

특정일에 의무적으로 상환해야 하는 우선주는 부채로 분류됩니다. 이러한 우선주에 대한 유효이자율법에 따른 이자비용은 다른 금융부채에서 인식한 이자비용과 함께 손익계산서 상 '금융원가'로 인식됩니다.

보고기간 후 12개월 이상 부채의 결제를 연기할 수 있는 무조건의 권리를 가지고 있지 않다면 차입금은 유동부채로 분류합니다.

(2) 제거

금융부채는 계약상 의무가 이행, 취소 또는 만료되어 소멸되거나 기존 금융부채의 조건이 실질적으로 변경된 경우에 재무상태표에서 제거됩니다. 소멸하거나 제3자에게 양도한 금융부채의 장부금액과 지급한 대가(양도한 비현금자산이나 부담한 부채를 포함)의 차액은 당기손익으로 인식합니다.

2.14 금융보증계약

연결회사가 제공한 금융보증계약은 최초에 공정가치로 인식하고, 이후 다음 중 큰 금액으로 측정합니다.

- (1) 금융상품의 손상규정에 따라 산정한 손실충당금
- (2) 최초 인식금액에서 기업회계기준서 제1115호에 따라 인식한 이익누계액을 차감한 금액

관련 부채는 재무상태표에서 '기타금융부채'로 표시되었습니다.

2.15 총당부채

과거사건의 결과로 현재의 법적의무나 의제의무가 존재하고, 그 의무를 이행하기 위한 자원의 유출가능성이 높으며, 당해 금액의 신뢰성 있는 추정이 가능한 경우 총당부채를 인식하고 있습니다. 총당부채는 의무를 이행하기 위하여 예상되는 지출액의 현재가치로 측정되며, 시간경과로 인한 총당부채의 증가는 이자비용으로 인식됩니다. 회사는 총당부채를 결제하기 위해 필요한 지출액의 일부 또는 전부를 제3자가 변제할 것이 예상되는 경우 이행한다면 변제를 받을 것이 거의 확실하게 되는 때에 한하여 변제금액을 인식하고 별도의 자산으로 회계처리하고 있으며, 매보고기간말마다 총당부채의 잔액을 검토하고, 보고기간말 현재 최선의 추정치를 반영하여 조정하고 있으며, 의무이행을 위하여 경제적효익이 내재된 자원이 유출될 가능성이 더 이상 높지 아니한 경우에는 관련 총당부채를 환입하고 있습니다.

2.16 당기법인세 및 이연법인세

법인세비용은 당기법인세와 이연법인세로 구성됩니다. 법인세는 기타포괄손익이나 자본에 직접 인식된 항목과 관련된 금액은 해당 항목에서 직접 인식하며, 이를 제외하고는 당기손익으로 인식됩니다.

당기법인세비용은 보고기간말 현재 제정되었거나 실질적으로 제정된 세법에 근거하여 측정합니다. 경영진은 적용 가능한 세법 규정이 해석에 따라 달라질 수 있는 상황에 대하여 회사가 세무신고 시 적용한 세무정책에 대하여 주기적으로 평가하고 있으며, 세무당국이 불확실한 법인세 처리를 수용할 가능성이 높은지 고려합니다. 회사는 법인세 측정 시 가장 가능성이 높은 금액 또는 기댓값 중 불확실성의 해소를 더 잘 예측할 것으로 예상되는 방법을 사용하여 불확실성의 영향을 반영합니다.

이연법인세는 자산과 부채의 장부금액과 세무기준액의 차이로 발생하는 일시적차이에 대하여 장부금액을 회수하거나 결제할 때의 예상 법인세효과로 인식됩니다. 다만, 사업결합 이외의 거래에서 자산·부채를 최초로 인식할 때 발생하는 이연법인세 자산과 부채는 그 거래가 회계이익이나 과세소득에 영향을 미치지 않는다면 인식되지 않습니다.

이연법인세자산은 차감할 일시적차이가 사용될 수 있는 미래 과세소득의 발생가능성

이 높은 경우에 인식됩니다.

종속기업, 관계기업 및 공동기업 투자지분과 관련된 가산할 일시적차이에 대해 소멸시점을 통제할 수 있고 예측가능한 미래에 일시적차이가 소멸하지 않을 가능성이 높은 경우를 제외하고 이연법인세부채를 인식하고 있습니다. 또한 이러한 자산으로부터 발생하는 차감할 일시적차이에 대하여 일시적차이가 예측가능한 미래에 소멸할 가능성이 높고 일시적차이가 사용될 수 있는 과세소득이 발생할 가능성이 높은 경우에만 이연법인세자산을 인식하고 있습니다.

이연법인세 자산과 부채는 법적으로 당기법인세자산과 당기법인세부채를 상계할 수 있는 권리를 연결회사가 보유하고 있고, 이연법인세 자산과 부채가 동일한 과세당국에 의해서 부과되는 법인세와 관련된 경우에 상계합니다. 당기법인세 자산과 부채는 법적으로 상계할 수 있는 권리를 연결회사가 보유하고 있고, 순액으로 결제할 의도가 있거나 자산을 실현하는 동시에 부채를 결제하려는 의도가 있는 경우에 상계합니다.

2.17 종업원급여

(1) 단기종업원급여

연결회사는 종업원이 관련 근무용역을 제공한 회계기간의 종료일로부터 12개월 이내에 결제될 단기종업원급여는 할인하지 않은 금액으로 측정하여 비용으로 인식하고 있습니다. 또한, 종업원이 과거 근무용역의 결과 회사가 지급해야 할 법적의무 또는 의제의무가 있고 그 채무금액을 신뢰성있게 추정할 수 있다면 동 금액을 부채로 인식하고 있습니다.

(2) 퇴직급여

연결회사의 퇴직연금제도는 확정기여제도와 확정급여제도로 구분됩니다.

확정기여제도는 연결회사가 고정된 금액의 기여금을 별도 기금에 지급하는 퇴직연금제도이며, 기여금은 종업원이 근무 용역을 제공했을 때 비용으로 인식됩니다.

확정급여제도는 확정기여제도를 제외한 모든 퇴직연금제도입니다. 연결회사는 확정급여제도와 관련하여 보고기간 말 현재 퇴직급여부채는 퇴직급여채무의 현재가치에

서 사외적립자산의 공정가치를 차감하여 인식하고 있습니다. 퇴직급여채무는 매년 독립적인 계리사에 의해 예측단위적립방식으로 계산되고 있습니다. 퇴직급여채무의 현재가치는 관련 연금부채의 만기와 유사한 만기를 가지는 퇴직금이 지급되는 통화로 표시된 회사채의 이자율을 사용하여 추정 미래 현금흐름을 할인한 후 결정되고 있습니다. 보험수리적 가정의 변동과 가정과 실제의 차이에서 발생하는 손익은 전액 기타 포괄손익으로 인식하고 즉시 이익잉여금으로 대체하고 있습니다.

(3) 기타장기종업원급여

회사는 장기 근속 임직원에게 장기종업원급여를 제공하고 있습니다. 이 급여를 받을 수 있는 권리는 장기간 근무한 임직원에게만 주어집니다. 기타장기종업원급여는 확정급여제도와 동일한 방법으로 측정되며, 근무원가, 기타장기종업원급여부채의 순이자 및 재측정요소는 당기손익으로 인식됩니다. 또한, 이러한 부채는 매년 독립된 보험계리인에 의해 평가됩니다.

2.18 수익인식

연결회사는 냉연코일의 가공 및 판매를 주요 사업으로 영위하고 있습니다. 회사는 재화가 고객에게 인도되고, 고객이 그 제품을 판매하기 위한 유통망과 가격에 대한 모든 재량을 가지며, 고객이 재화 인수에 영향을 미칠 수 있는 이행되지 않은 의무가 남아 있지 않은 시점에서 재화에 대한 통제가 이전된 것으로 보아 매출을 인식합니다. 재화를 특정한 위치에 선적하고, 진부화와 손실 위험이 고객에게 이전되며, 고객이 매출계약에 따라 재화를 인수하거나 인수기한이 만료되거나 회사가 인수의 모든 조건을 충족하였다는 객관적인 증거를 입수하는 시점에 재화가 인도된 것으로 봅니다.

수취채권은 재화를 인도하였을 때 인식합니다. 이는 재화를 인도하는 시점부터는 시간이 지나기만 하면 대가를 지급받게 되므로 대가를 받을 무조건적인 권리가 생기기 때문입니다.

2.19 리스

연결회사는 사무실, 자동차 등을 리스하고 있습니다. 리스계약은 일반적으로 1~2년의 고정기간으로 체결됩니다. 리스조건은 개별적으로 협상되며 다양한 계약조건을 포함합니다. 리스계약에 따라 부과되는 다른 제약은 없지만 리스자산을 차입금의 담보로 제공할 수는 없습니다.

연결회사는 리스된 자산을 사용할 수 있는 리스개시일에 사용권자산과 이에 대응하는 부채를 인식합니다. 연결회사는 계약이 집행가능한 기간 내에서 해지불능기간에 리스이용자가 연장선택권을 행사할 것이 상당히 확실한 경우의 그 대상기간과 종료선택권을 행사하지 않을 것이 상당히 확실한 경우의 그 대상기간을 포함하여 리스기간을 산정합니다. 연결회사는 리스이용자와 리스제공자가 각각 다른 당사자의 동의 없이 종료할 수 있는 권리가 있는 경우 계약을 종료할 때 부담할 경제적 불이익을 고려하여 집행가능한 기간을 산정합니다. 각 리스료는 리스부채의 상환과 금융원가로 배분합니다. 금융원가는 각 기간의 리스부채 잔액에 대하여 일정한 기간 이자율이 산출되도록 계산된 금액을 리스기간에 걸쳐 당기손익으로 인식합니다.

리스에서 생기는 자산과 부채는 최초에 현재가치기준으로 측정합니다. 리스부채는 다음 리스료의 순현재가치를 포함합니다.

- 받을 리스 인센티브를 차감한 고정리스료
- 지수나 요율(이율)에 따라 달라지는 변동리스료
- 잔존가치보증에 따라 회사가 지급할 것으로 예상되는 금액
- 회사가 매수선택권을 행사할 것이 상당히 확실한 경우에 그 매수선택권의 행사가격
- 리스기간이 회사의 종료선택권 행사를 반영하는 경우에 그 리스를 종료하기 위하여 부담하는 금액

리스의 내재이자율을 쉽게 산정할 수 있는 경우 그 이자율로 리스료를 할인합니다. 내재이자율을 쉽게 산정할 수 없는 경우에는 리스이용자가 비슷한 경제적 환경에서 비슷한 기간에 걸쳐 비슷한 담보로 사용권자산과 가치가 비슷한 자산을 획득하는 데 필요한 자금을 차입한다면 지급해야 할 이자율인 리스이용자의 증분차입이자율을 사용합니다.

사용권자산은 다음 항목들로 구성된 원가로 측정합니다.

- 리스부채의 최초 측정금액
- 받은 리스 인센티브를 차감한 리스개시일이나 그 전에 지급한 리스료
- 리스이용자가 부담하는 리스개설직접원가
- 복구원가의 추정치

사용권자산은 리스개시일부터 사용권자산의 내용연수 종료일과 리스기간 종료일 중 이른 날까지의 기간동안 감가상각합니다. 연결회사가 매수선택권을 행사할 것이 상당히 확실한(reasonably certain) 경우 사용권자산은 기초자산의 내용연수에 걸쳐 감가상각합니다. 장비 및 차량운반구의 단기리스와 모든 소액자산 리스와 관련된 리스료는 정액 기준에 따라 당기손익으로 인식합니다. 단기리스는 리스기간이 12개월 이하인 리스이며, 소액리스자산은 IT기기와 소액의 사무실 가구로 구성되어 있습니다.

2.20 영업부문

영업부문은 최고 영업의사결정자에게 보고되는 내부 보고자료와 동일한 방식으로 보고하고 있습니다. 최고 영업의사결정자는 영업부문에 배부될 자원과 이에 따른 성과를 평가하고 있으며, 영업부문의 전략적 의사결정을 수행하고 있습니다.

2.21 재무제표 승인

연결회사의 재무제표는 2024년 2월 28일자로 이사회에서 승인됐으며, 정기주주총회에서 수정승인 될 수 있습니다.

3. 중요한 회계추정 및 가정

연결재무제표 작성에는 미래에 대한 가정 및 추정이 요구되며 경영진은 회사의 회계 정책을 적용하기 위해 판단이 요구됩니다. 추정 및 가정은 지속적으로 평가되며, 과거 경험과 현재의 상황에 비추어 합리적으로 예측가능한 미래의 사건을 고려하여 이루어집니다. 회계추정의 결과가 실제 결과와 동일한 경우는 드물 것이므로 중요한 조정을 유발할 수 있는 유의적인 위험을 내포하고 있습니다.

다음 회계연도에 자산 및 부채 장부금액의 조정에 영향을 미칠 수 있는 경영진 판단과 유의적 위험에 대한 추정 및 가정은 다음과 같습니다. 일부 항목에 대한 유의적인 판단 및 추정에 대한 추가적인 정보는 개별 주석에 포함되어 있습니다.

(1) 법인세

연결회사의 과세소득에 대한 법인세는 세법 및 과세당국의 결정을 적용하여 산정되므로 최종 세효과를 산정하는 데에는 불확실성이 존재합니다(주석 31 참조).

연결회사는 특정 기간동안 과세소득의 일정 금액을 투자, 임금증가 등에 사용하지 않았을 때 세법에서 정하는 방법에 따라 산정된 법인세를 추가로 부담합니다. 따라서, 해당 기간의 당기법인세와 이연법인세를 측정할 때 이에 따른 세효과를 반영하여야 하고, 이로 인해 회사가 부담할 법인세는 각 연도의 투자, 임금증가 등의 수준에 따라 달라지므로 최종 세효과를 산정하는 데에는 불확실성이 존재합니다.

(2) 금융상품의 공정가치

활성시장에서 거래되지 않는 금융상품의 공정가치는 원칙적으로 평가기법을 사용하여 결정됩니다. 회사는 당기말 현재 중요한 시장상황에 기초하여 다양한 평가기법의 선택 및 가정에 대한 판단을 하고 있습니다(주석 7,36 참조).

(3) 금융자산의 손상

금융자산의 손실충당금은 채무불이행위험과 기대신용손실률에 대한 가정에 근거하

였습니다. 연결회사는 이러한 가정을 세우고 손상 계산을 위한 투입요소를 선택할 때 보고기간 말의 미래 전망에 대한 추정 및 과거 경험, 현재 시장 상황에 근거하여 판단합니다(주석 36 참조)

(4) 순확정급여부채

순확정급여부채의 현재가치는 보험수리적방식에 의해 결정되는 다양한 요소들 특히 할인율의 변동에 영향을 받습니다(주석 18 참조).

(5) 리스

리스기간을 산정할 때에 경영진은 연장선택권을 행사하거나 종료선택권을 행사하지 않을 경제적 유인이 생기게 하는 관련되는 사실 및 상황을 모두 고려합니다. 연장선택권의 대상 기간(또는 종료선택권의 대상 기간)은 리스이용자가 연장선택권을 행사할 것(또는 행사하지 않을 것)이 상당히 확실한 경우에만 리스기간에 포함됩니다.

선택권이 실제로 행사되거나(행사되지 않거나) 회사가 선택권을 행사할(행사하지 않을) 의무를 부담하게 되는 경우에 리스기간을 다시 평가합니다. 리스이용자가 통제할 수 있는 범위에 있고 리스기간을 산정할 때에 영향을 미치는 유의적인 사건이 일어나거나 상황에 유의적인 변화가 있을 때에만 회사는 연장선택권을 행사할 것(또는 행사하지 않을 것)이 상당히 확실한지의 판단을 변경합니다.

4. 영업부문

(1) 연결회사의 보고부문 구분에 대한 주요 내용

연결회사는 사업의 성격에 따라 사업부문을 구분하고 있으며 각 부문의 재무정보를 내부관리목적으로 활용하고 있으며, 이에 따라 구분된 각 사업부문은 다음과 같습니다.

구분	사업의 내용	주요재화	주요고객
철강부문	철강제조업(전절단가공)	냉연강판, 아연도금강판	한국지엠(주), 기아(주)
투자부문	경영자문 및 컨설팅업	경영자문, 투자	
기타부문	가축분뇨 수거 및 기능성액비생산	가축분뇨 수거	농가

(2) 당기와 전기 중 부문별 손익

가. 수익 및 부문별 손익

(단위 : 원)

구분	당기			전기		
	총부문수익	영업이익	당기순이익	총부문수익	영업이익	당기순이익
철강부문	224,461,631,244	6,126,552,578	5,350,965,709	243,367,550,730	5,874,292,131	6,398,823,392
투자부문	-	(721,107,361)	(702,215,840)	-	(806,375,718)	(902,055,770)
기타부문	900,930,000	(115,170,195)	(130,458,725)	853,440,000	(176,464,456)	(261,731,221)
연결조정(*1)	-	-	(917,147)	-	-	162,270,064
합계	225,362,561,244	5,290,275,022	4,517,373,997	244,220,990,730	4,891,451,957	5,397,306,465

(*1) 연결회사는 내부거래 제거액을 조정으로 표시하고 있습니다.

나. 부문별 감가상각비와 기타 손익 정보

(단위 : 원)

구분	당기		전기	
	감가상각비	이자비용	감가상각비	이자비용
철강부문	757,689,839	34,807,818	710,779,697	19,635,652
투자부문	38,664,369	11,801,681	59,278,486	4,005,069
기타부문	323,585,122	23,111,180	320,001,021	3,111,907
합계	1,119,939,330	69,720,679	1,090,059,204	26,752,628

(3) 부문별 자산 및 부채

(단위 : 원)

구분	당기		전기	
	보고부문 자산	보고부문 부채	보고부문 자산	보고부문 부채
철강부문	148,837,233,454	23,801,239,626	156,616,107,393	34,051,756,788
투자부문	12,384,302,089	991,206,474	12,317,403,352	30,140,718
기타부문	2,992,256,243	4,963,147,542	3,185,845,286	5,018,406,268
연결조정(*1)	(12,460,236,086)	(4,165,608,406)	(12,201,362,372)	(3,907,651,839)
합계	151,753,555,700	25,589,985,236	159,917,993,659	35,192,651,935

(*1) 연결회사는 내부거래 제거액을 조정으로 표시하고 있습니다.

(4) 주요고객에 대한 정보

당기와 전기 중 연결회사 총 매출액의 10% 이상인 주요 고객의 수익내역은 다음과 같습니다.

(단위 : 원)

부문	주요고객	당기	전기
철강제조업(전철단가공)	가 고객사	53,337,128,977	44,482,887,910

5. 현금및현금성자산

당기말 및 전기말 현재 현금및현금성자산의 내역은 다음과 같습니다.

(단위 : 원)

구 분	당기말	전기말
현 금	12,839,260	5,517,640
보통예금	25,936,933,906	36,429,582,573
합 계	25,949,773,166	36,435,100,213

6. 매출채권 및 기타채권

(1) 당기말 및 전기말 현재 매출채권 및 기타채권의 구성내역은 다음과 같습니다.

(단위 : 원)

구분	당기말			전기말		
	유동	비유동	계	유동	비유동	계
매출채권	34,980,992,353	-	34,980,992,353	30,863,277,097	-	30,863,277,097
차감:대손충당금	(174,199,926)	-	(174,199,926)	(153,868,899)	-	(153,868,899)
매출채권(순액)	34,806,792,427	-	34,806,792,427	30,709,408,198	-	30,709,408,198
미수금	703,239,582	-	703,239,582	731,842,857	-	731,842,857
차감:대손충당금	(3,515,897)	-	(3,515,897)	(3,647,238)	-	(3,647,238)
미수금(순액)	699,723,685	-	699,723,685	728,195,619	-	728,195,619
미수수익	439,124,648	-	439,124,648	411,437,821	-	411,437,821
합계	35,945,640,760	-	35,945,640,760	31,849,041,638	-	31,849,041,638

(2) 당기말 및 전기말 현재 매출채권 및 기타채권의 연령분석 내역은 다음과 같습니다.

(단위 : 원)

구분	당기말	전기말
6개월 미만	34,980,992,353	30,863,277,097
6개월~1년	-	-
1년 초과	-	-
계	34,980,992,353	30,863,277,097

연결회사는 개별적인 손상사건이 파악된 채권에 대해 개별 분석을 통한 회수가능금액을 산정하여 산정된 회수가능액과 장부금액과의 차이를 손상차손으로 인식하고 있습니다. 한편, 손상사건이 개별적으로 파악되지 않은 채권에 대해서는 채권의 연체기간에 따른 유사한 신용위험특성(예: 자산의 형태, 산업, 지역적 위치, 담보유형, 연체상태와 기타 관련 요소를 고려하는 신용위험)을 고려하여 일정한 대손율을 적용, 손상차손을 인식하고 있습니다.

(3) 당기와 전기의 대손충당금 변동내역은 다음과 같습니다.

(단위 : 원)

구 분	당기	전기
	유동	유동
기초금액	157,516,137	129,808,607
당기손익으로 인식된 대손충당금의 증가(감소)	20,199,686	27,707,530
기말금액	177,715,823	157,516,137

7. 기타금융자산

(1) 당기말 및 전기말 현재 기타금융자산의 내역은 다음과 같습니다.

(단위 : 원)

구분	당기말			전기말		
	유동	비유동	계	유동	비유동	계
금융상품(주1)	36,289,400,000	2,218,235,561	38,507,635,561	37,747,300,000	788,878,138	38,536,178,138
당기손익-공정가치측정금융자산	3,689,069,814	11,657,742,436	15,346,812,250	2,968,918,735	15,304,800,263	18,273,718,998
기타포괄손익-공정가치측정금융자산	-	677,295,700	677,295,700	-	866,401,300	866,401,300
대여금	1,266,835,500	32,000,000	1,298,835,500	1,245,122,250	420,000,000	1,665,122,250
차감: 대손충당금	(506,130,761)	-	(506,130,761)	-	-	-
대여금(순액)	760,704,739	32,000,000	792,704,739	1,245,122,250	420,000,000	1,665,122,250
보증금	-	205,509,932	205,509,932	-	243,586,705	243,586,705
합 계	40,739,174,553	14,790,783,629	55,529,958,182	41,961,340,985	17,623,666,406	59,585,007,391

(주1) 당기말 현재 비유동금융상품에 포함된 별도예금 4,000,000원은 당좌개설보증금으로 사용이 제한되어 있습니다.

(2) 당기말 및 전기말 현재 장단기금융상품의 내역은 다음과 같습니다.

(단위:원)

구분	당기말	전기말
단기금융상품	36,289,400,000	37,747,300,000
정기예금(주1)	36,289,400,000	37,267,300,000
정기적금	-	480,000,000
장기금융상품	2,218,235,561	788,878,138
정기예금	988,945,889	-
정기적금	1,225,289,672	784,878,138
별도예금	4,000,000	4,000,000
합 계	38,507,635,561	38,536,178,138

(주1) 당기말 현재 정기예금이 운영자금 차입을 위한 담보로 제공되었습니다. (주석19참조)

(3) 당기말 및 전기말 현재 당기손익-공정가치측정금융자산의 내역은 다음과 같습니다.

(단위 : 원)

구분	당기말		전기말	
	취득원가	공정가치	취득원가	공정가치
수익증권	15,083,009,708	12,153,301,263	17,008,580,657	15,600,739,464
지분증권	754,236,013	1,365,499,658	599,135,000	580,645,120
채무증권	1,813,823,984	1,828,011,329	2,093,297,031	2,092,334,414
합계	17,651,069,705	15,346,812,250	19,701,012,688	18,273,718,998

(4) 당기말 및 전기말 현재 기타포괄손익-공정가치측정금융자산의 내역은 다음과 같습니다.

(단위 : 원)

구분	당기말				전기말			
	취득원가	공정가치	장부가액	미실현보유손익	취득원가	공정가치	장부가액	미실현보유손익
지분증권	1,489,598,321	677,295,700	677,295,700	(812,302,621)	1,489,598,321	866,401,300	866,401,300	(623,197,021)

(5) 당기말 및 전기말 현재 기타포괄손익누계액으로 계상된 기타포괄손익-공정가치측정금융자산평가손익의 변동내역은 다음과 같습니다.

(단위 : 원)

구분	당기말	전기말
취득원가	1,489,598,321	1,489,598,321
평가금액	677,295,700	866,401,300
기타포괄손익-공정가치측정금융자산 평가손실	(853,202,323)	(635,573,821)
기타포괄손익-공정가치측정금융자산 평가이익	40,899,702	12,376,800
법인세 효과	173,632,754	134,109,682
가감계	(638,669,867)	(489,087,339)

(6) 당기 및 전기 중 기타금융자산의 대손충당금 변동내역은 다음과 같습니다.

(단위 : 원)

구 분	당기	전기
기초금액	-	-
대손충당금	506,130,761	-
기말금액	506,130,761	-

8. 금융상품의 범주별 분류

(1) 당기말 및 전기말 현재 금융상품 장부금액의 범주별 분류내역은 다음과 같습니다

(당기말)

(단위 : 원)

재무상태표상 자산	상각후원가 측정 금융자산	당기손익-공정가치 측정 금융자산	기타포괄손익-공정가치 측정 금융자산	계
현금및현금성자산	25,949,773,166	-	-	25,949,773,166
매출채권및기타채권	35,945,640,760	-	-	35,945,640,760
기타금융자산	39,505,850,232	15,346,812,250	677,295,700	55,529,958,182
합 계	101,401,264,158	15,346,812,250	677,295,700	117,425,372,108

(단위 : 원)

재무상태표상 부채	상각후원가 측정 금융부채	당기손익-공정가치 측정 금융부채	계
매입채무및기타채무	21,784,694,189	-	21,784,694,189
차입금	2,072,945,373	-	2,072,945,373
기타금융부채	713,101,933	-	713,101,933
합 계	24,570,741,495	-	24,570,741,495

(전기말)

(단위 : 원)

재무상태표상 자산	상각후원가 측정 금융자산	당기손익-공정가치 측정 금융자산	기타포괄손익-공정가치 측정 금융자산	계
현금및현금성자산	36,435,100,213	-	-	36,435,100,213
매출채권및기타채권	31,849,041,638	-	-	31,849,041,638
기타금융자산	40,444,887,093	18,273,718,998	866,401,300	59,585,007,391
합 계	108,729,028,944	18,273,718,998	866,401,300	127,869,149,242

(단위 : 원)

재무상태표상 부채	상각후원가 측정 금융부채	당기손익-공정가치 측정 금융부채	계
매입채무및기타채무	29,180,063,355	-	29,180,063,355
차입금	1,247,355,571	-	1,247,355,571
기타금융부채	631,557,684	-	631,557,684
합 계	31,058,976,610	-	31,058,976,610

(2) 당기 및 전기 금융상품의 범주별 손익은 다음과 같습니다.

(당기)

(단위 : 원)

재무상태표상 자산	상각후원가 측정 금융자산	당기손익-공정가치 측정 금융자산	기타포괄손익-공정가치 측정 금융자산	계
대손상각비	20,199,686	-	-	20,199,686
기타의대손상각비	506,130,761	-	-	506,130,761
평가 처분이익(기타포괄이익)	-	-	22,378,183	22,378,183
평가 처분손실(기타포괄손실)	-	-	171,960,711	171,960,711
평가 처분이익(당기손익)	-	1,734,374,717	-	1,734,374,717
평가 처분손실(당기손익)	-	3,116,434,324	-	3,116,434,324
이자수익	2,278,040,140	101,157,355	-	2,379,197,495
외환차익(당기손익)	918,335,007	-	-	918,335,007
외환차손(당기손익)	305,296,716	-	-	305,296,716
외화환산이익(당기손익)	91,968,469	-	-	91,968,469
외화환산손실(당기손익)	554,160,071	-	-	554,160,071
장기금융상품평가손실(당기손익)	172,219,879	-	-	172,219,879
배당금수익	-	210,457,216	5,312,000	215,769,216

(단위 : 원)

재무상태표상 부채	상각후원가 측정 금융부채	당기손익-공정가치 측정 금융부채	계
이자비용	69,720,679	-	69,720,679
외환차손(당기손익)	311,804,304	-	311,804,304
외환차익(당기손익)	141,734,646	-	141,734,646
외화환산이익(당기손익)	55,578,453	-	55,578,453

(전기)

(단위 : 원)

재무상태표상 자산	상각후원가 측정 금융자산	당기손익-공정가치 측정 금융자산	기타포괄손익-공정가치 측정 금융자산	계
대손상각비	27,707,530	-	-	27,707,530
평가 처분이익(기타포괄이익)	-	-	(54,657,450)	(54,657,450)
평가 처분손실(기타포괄손실)	-	-	160,614,070	160,614,070
평가 처분이익(당기손익)	-	828,524,617	-	828,524,617
평가 처분손실(당기손익)	-	1,744,771,264	-	1,744,771,264
이자수익	1,150,239,637	61,699,721	-	1,211,939,358
외환차익(당기손익)	1,989,622,151	-	-	1,989,622,151
외환차손(당기손익)	596,896,403	-	-	596,896,403
외화환산이익(당기손익)	314,668,972	-	-	314,668,972
외화환산손실(당기손익)	995,477,786	-	-	995,477,786
장기금융상품평가손실(당기손익)	43,829,165	-	-	43,829,165
배당금수익	-	744,941,189	6,397,600	751,338,789

(단위 : 원)

재무상태표상 부채	상각후원가 측정 금융부채	당기손익-공정가치 측정 금융부채	계
이자비용	26,752,628	-	26,752,628
외환차손(당기손익)	37,630,036	-	37,630,036
외환차익(당기손익)	698,828,354	-	698,828,354
외화환산이익(당기손익)	177,295,356	-	177,295,356

9. 재고자산

(1) 당기말 및 전기말 현재 재고자산의 내역은 다음과 같습니다.

(단위 : 원)

구분	당기말			전기말		
	취득원가	평가손실 총당금	장부금액	취득원가	평가손실 총당금	장부금액
제품	1,390,383,824	(9,821,394)	1,380,562,430	922,455,686	(28,753,110)	893,702,576
원재료	8,176,638,167	(191,358,146)	7,985,280,021	8,829,747,400	(249,763,604)	8,579,983,796
저장품	124,430,800	-	124,430,800	40,430,000	-	40,430,000
계	9,691,452,791	(201,179,540)	9,490,273,251	9,792,633,086	(278,516,714)	9,514,116,372

(2) 당기 및 전기 중 재고자산과 관련하여 비용으로 인식한 재고자산(매출원가)과 매출원가에 가산된 재고자산평가손실(환입)은 다음과 같습니다.

(단위 : 원)

구분	당기	전기
비용으로인식한 재고자산(매출원가)	203,688,967,034	221,438,216,084
재고자산평가손실(환입)	(77,337,174)	278,516,714
합계	203,611,629,860	221,716,732,798

10. 기타유동자산

당기말 및 전기말 현재 기타유동자산의 내역은 다음과 같습니다.

(단위:원)

구 분	당기말	전기말
선급금	3,648,432,545	110,544,195
선급비용	24,768,128	24,589,936
합 계	3,673,200,673	135,134,131

11. 관계기업 투자주식

(1) 당기말 및 전기말 관계기업의 현황은 다음과 같습니다.

회사명	소재지	주요영업활동	결산일	지분율
씨엘피라이트닝 사모투자합자회사(주1)	대한민국	경영참여형 사모집합투자	12월 31일	66.7%

(주1) 연결회사는 피투자기업의 기업가치를 높여 그 수익을 배분 받을 목적으로 사모집합투자기구에 투자하였으며 과반수의 지분을 소유하고 있지만, 피투자기업의 재무정책과 영업정책을 결정할 수 있는 능력이 없고 이사회 및 의사결정기구를 지배하지 않습니다. 다만, 유의적인 영향력을 줄 수 있는 것으로 판단하여 관계기업투자주식으로 분류하였습니다.

(2) 당기말 및 전기말 현재 관계기업의 내역은 다음과 같습니다.

(당기말) (단위 : 원)

회사명	지분율	취득원가	순자산가액	장부가액
씨엘피라이트닝 사모투자합자회사	66.7%	4,200,000,000	5,641,604,957	4,789,963,355

(전기말) (단위 : 원)

회사명	지분율	취득원가	순자산가액	장부가액
씨엘피라이트닝 사모투자합자회사	66.7%	4,200,000,000	5,642,453,380	4,790,880,502

(3) 당기 및 전기 중 지분법 평가내역은 다음과 같습니다.

(당기) (단위 : 원)

회사명	기초	취득 (처분)	지분법 손익	기타	기말
씨엘피라이트닝 사모투자합자회사	4,790,880,502	-	(917,147)	-	4,789,963,355

(전기) (단위 : 원)

회사명	기초	취득	지분법 손익	기타	기말
씨엘피라이트닝 사모투자합자회사	4,628,610,438	-	162,270,064	-	4,790,880,502

(4) 당기 및 전기의 관계기업의 미상각투자제거차액은 다음과 같습니다.

(단위 : 원)

회계연도	회사명	기 초	증 감	기 말
당기	씨엘피라이트닝 사모투자합자회사	1,270,991,828	-	1,270,991,828
전기	씨엘피라이트닝 사모투자합자회사	1,270,991,828	-	1,270,991,828

(5) 당기말 및 전기말 현재 관계기업의 요약재무상태표와 동일로 종료하는 회계연도의 요약포괄손익계산서는 다음과 같습니다.

1) 요약재무상태표

(당기말)

(단위 : 원)

회사명	자산	부채	자본
씨엘피라이트닝 사모투자합자회사	17,168,477,524	8,706,070,088	8,462,407,436

(전기말)

(단위 : 원)

회사명	자산	부채	자본
씨엘피라이트닝 사모투자합자회사	18,006,815,823	9,543,135,753	8,463,680,070

2) 요약포괄손익계산서

(당기)

(단위 : 원)

회사명	매출	당기순이익	총포괄이익
씨엘피라이트닝 사모투자합자회사	11,464,514,302	(1,272,634)	(1,272,634)

(전기)

(단위 : 원)

회사명	매출	당기순이익	총포괄이익
씨엘피라이트닝 사모투자합자회사	13,592,031,613	198,197,036	198,197,036

12. 유형자산

(1) 당기 및 전기 중 유형자산의 증감내역은 다음과 같습니다.

(당기)

(단위 : 원)

계정과목	기 초	취 득	처 분	감가상각비	기 말
토지	10,716,896,129	-	-	-	10,716,896,129
건물	1,130,535,454	-	-	(356,368,468)	774,166,986
건축물	267,959,075	29,492,000	-	(35,012,263)	262,438,812
기계장치	1,275,328,802	-	-	(220,776,191)	1,054,552,611
차량운반구	692,341,798	242,709,091	(1,000)	(135,592,732)	799,457,157
공구와기구	35,000	-	-	-	35,000
비품	230,634,572	-	-	(194,580,471)	36,054,101
시설장치	643,892,828	41,600,000	-	(59,622,932)	625,869,896
사용권자산	143,089,570	210,412,941	-	(117,986,273)	235,516,238
합 계	15,100,713,228	524,214,032	(1,000)	(1,119,939,330)	14,504,986,930

당기 판매비와관리비로 인식된 감가상각비는 533,288,978원이며, 제조원가에 포함된 감가상각비는 586,650,352원입니다.

(전기)

(단위 : 원)

계정과목	기 초	취 득	처 분	대체	감가상각비	기 말
토지	10,716,896,129	-	-	-	-	10,716,896,129
건물	1,468,805,738	-	-	-	(338,270,284)	1,130,535,454
건축물	301,865,388	-	-	-	(33,906,313)	267,959,075
기계장치	1,415,640,492	88,000,000	-	-	(228,311,690)	1,275,328,802
차량운반구	497,527,197	302,923,993	(1,000)	-	(108,108,392)	692,341,798
공구와기구	35,000	-	-	-	-	35,000
비품	336,455,702	49,517,000	-	14,860,000	(170,198,130)	230,634,572
시설장치	701,525,760	-	-	-	(57,632,932)	643,892,828
사용권자산	145,873,744	156,313,491	(5,466,202)	-	(153,631,463)	143,089,570
합 계	15,584,625,150	596,754,484	(5,467,202)	14,860,000	(1,090,059,204)	15,100,713,228

전기 판매비와관리비로 인식된 감가상각비는 523,273,440원이며, 제조원가에 포함된 감가상각비는 566,785,764원 입니다.

(2) 당기말 및 전기말 현재 유형자산의 장부금액은 다음과 같습니다.

(당기말)

(단위 : 원)

과목	취득가액	감가상각누계액	기말 장부금액
토지	10,716,896,129	-	10,716,896,129
건물	8,509,664,970	(7,735,497,984)	774,166,986
구축물	1,874,632,917	(1,612,194,105)	262,438,812
기계장치	6,682,515,463	(5,627,962,852)	1,054,552,611
차량운반구	1,506,981,732	(707,524,575)	799,457,157
공구와기구	369,601,473	(369,566,473)	35,000
비품	1,587,528,210	(1,551,474,109)	36,054,101
시설장치	1,201,839,242	(575,969,346)	625,869,896
사용권 자산	574,170,586	(338,654,348)	235,516,238
계	33,023,830,722	(18,518,843,792)	14,504,986,930

(전기말)

(단위 : 원)

과목	취득가액	감가상각누계액	기말 장부금액
토지	10,716,896,129	-	10,716,896,129
건물	8,509,664,970	(7,379,129,516)	1,130,535,454
구축물	1,845,140,917	(1,577,181,842)	267,959,075
기계장치	6,682,515,463	(5,407,186,661)	1,275,328,802
차량운반구	1,445,272,641	(752,930,843)	692,341,798
공구와기구	369,601,473	(369,566,473)	35,000
비품	1,587,528,210	(1,356,893,638)	230,634,572
시설장치	1,160,239,242	(516,346,414)	643,892,828
사용권 자산	420,684,175	(277,594,605)	143,089,570
계	32,737,543,220	(17,636,829,992)	15,100,713,228

(3) 당기말 현재 금융기관에 담보로 제공된 자산은 다음과 같습니다.

(단위: 원)

담보제공자산	장부금액	담보설정금액	관련 계정과목	관련 금액	담보권자
토지	95,510,878	600,000,000	단기차입금	359,881,938	제주양돈축산업협동조합
건물	390,825,830		유동성장기부채	2,570,000	

(4) 연결회사는 유형자산의 총장부금액을 결정하는데 있어 역사적원가로 측정하고 있습니다.

(5) 당기말 현재 연결회사의 유형자산등에 대한 보험가입내역은 다음과 같습니다.

(단위: 원)

보험종류	피보험자산	부보금액	보험수익자	보험회사
재산종합보험	공장 건물 등	35,760,000,000	금강철강(주)	메리츠화재해상보험(주)

연결회사는 상기 보험 이외에 보유차량관련 책임 및 종합보험, 종업원에 대한 산업재해보험 등에 가입하고 있습니다.

13. 무형자산

(1) 당기말 및 전기말 현재 무형자산의 구성내역은 다음과 같습니다.

(단위 : 원)

구 분	당기말	전기말
시설이용권(회원권)(주1)	1,015,410,142	1,015,410,142

(주1) 시설이용권은 시설을 이용할 수 있을 것으로 기대되는 기간에 대하여 예측가능한 제한이 없으므로 내용연수가 비한정인 것으로 평가하였는 바, 동시설이용권에 대해서는 상각하지 아니하였습니다.

(2) 당기 및 전기 중 무형자산의 변동내역은 다음과 같습니다.

(단위 : 원)

구 분	당기	전기
	시설이용권	시설이용권
기 초	1,015,410,142	1,354,895,139
증 가	-	255,500,000
감 소	-	(594,984,997)
기 말	1,015,410,142	1,015,410,142

(3) 당기말 및 전기말 현재 무형자산의 장부금액은 다음과 같습니다.

(당기말)

(단위 : 원)

과목	취득가액	상각누계액	손상차손누계액	기타	기말 장부금액
시설이용권	1,015,410,142	-	-	-	1,015,410,142

(전기말)

(단위 : 원)

과목	취득가액	상각누계액	손상차손누계액	기타	기말 장부금액
시설이용권	1,015,410,142	-	-	-	1,015,410,142

14. 리스

(1) 당기말 및 전기말 현재 자산 유형별 사용권자산의 내역은 다음과 같습니다.

(단위 : 원)

구 분	당기말	전기말
부동산		
취득가액	379,111,166	241,900,783
감가상각누계액	(193,262,963)	(187,580,235)
소 계	185,848,203	54,320,548
차량운반구		
취득가액	195,059,420	178,783,392
감가상각누계액	(145,391,385)	(90,014,370)
소 계	49,668,035	88,769,022
합 계	235,516,238	143,089,570

(2) 당기 및 전기 중 리스와 관련해 손익으로 인식된 금액은 다음과 같습니다.

(단위 : 원)

구 분	당기	전기
사용권자산의 감가상각비		
부동산 부동산	62,609,258	92,513,940
차량운반구 차량운반구	55,377,015	61,117,523
합계	117,986,273	153,631,463
리스부채에 대한 이자비용	5,443,433	7,150,950
단기리스가아닌 소액자산리스료	8,685,263	8,894,184

당기 중 리스의 총 현금유출은 131,654,891 원이며, 전기 중 리스의 총 현금유출은 156,779,012원 입니다.

(3) 당기말 및 전기말 현재 리스부채의 내역은 다음과 같습니다.

(단위 : 원)

구분	당기말		전기말	
	최소리스료	최소리스료의 현재가치	최소리스료	최소리스료의 현재가치
1년 이내	86,809,380	76,236,084	96,399,228	95,116,229
1년 초과 5년 이내	167,394,628	150,865,849	52,630,023	50,441,455
합계	254,204,008	227,101,933	149,029,251	145,557,684

(4) 당기말 및 전기말 현재 리스부채의 유동성분류 내역은 다음과 같습니다.

(단위 : 원)

구분	당기말	전기말
유동	76,236,084	95,116,229
비유동	150,865,849	50,441,455
합계	227,101,933	145,557,684

(5) 연결회사는 리스이용자로서 변동리스료, 연장선택권 및 종료선택권, 잔존가치보 증 등 리스부채의 측정치에 반영되지 않은 미래 현금유출과 관련된 사항은 없습니다.

15. 매입채무 및 기타채무

당기말 및 전기말 현재 매입채무 및 기타채무의 내역은 다음과 같습니다.

(단위 : 원)

구분	당기말	전기말
매입채무	21,275,269,520	28,463,892,596
미지급금	616,027,722	716,170,759
합 계	21,891,297,242	29,180,063,355

16. 차입금

(1) 당기말 및 전기말 현재 연결회사의 단기차입금 내역은 다음과 같습니다.

(단위 : 원)

차입금 종류	차입처	이자율	당기말	전기말
			금 액	금 액
운전자금대출	대표이사	-	800,000,000	920,000,000
운전자금대출	제주양돈축산업협동조합	3.70%	359,881,938	296,788,424
운전자금대출	제주양돈축산업협동조합	4.00%	-	25,427,147
운전자금대출	우리은행	5.94%	910,493,435	
합 계			2,070,375,373	1,242,215,571

(2) 당기말 및 전기말 현재 연결회사의 장기차입금 내역은 다음과 같습니다.

(단위 : 원)

차입금 종류	차입처	이자율	당기말	전기말
			금 액	금 액
운전자금대출	제주양돈축산업협동조합	2%	2,570,000	5,140,000
차감: 유동성대체			(2,570,000)	(2,570,000)
합 계			-	2,570,000

(3) 당기말 현재 장기차입금의 연도별 상환계획은 다음과 같습니다.

(단위 : 원)

상환연도	차입금
2024년	2,570,000

17. 기타부채 및 기타금융부채

(1) 당기말 및 전기말 현재 연결회사의 기타부채 및 기타금융부채의 내역은 다음과 같습니다.

(단위 : 원)

구분	당기말	전기말
기타유동부채	709,329,299	817,431,467
선수금	90,091,098	131,881,552
예수금	619,238,201	685,549,915
기타비유동부채	94,359,454	78,895,875
장기미지급금	94,359,454	78,895,875
기타유동금융부채	76,236,084	95,116,229
리스부채	76,236,084	95,116,229
기타비유동금융부채	636,865,849	536,441,455
임대보증금	386,000,000	386,000,000
기타보증금	100,000,000	100,000,000
리스부채	150,865,849	50,441,455

18. 종업원급여

18.1 퇴직급여

연결회사는 종업원을 위하여 확정급여형 퇴직제도를 운영하고 있으며, 사외적립자산과 확정급여채무의 보험수리적평가는 연금계리방식을 사용하여 하나은행(주) 등에 의하여 수행되었습니다.

(1) 당기말 및 전기말 현재 확정급여부채(자산)와 관련하여 재무상태표에 인식한 내역은 다음과 같습니다.

(단위 : 원)

구 분	당기말	전기말
퇴직급여채무의 현재가치	18,052,048,719	15,547,319,320
국민연금전환금	(3,074,440)	(3,074,440)
사외적립자산의 공정가치	(18,660,279,621)	(17,001,637,532)
퇴직급여채무에서 발생한 순부채(자산)	(611,305,342)	(1,457,392,652)

(2) 당기 및 전기 중 손익계산서에 인식한 확정급여제도 관련 비용의 세부 내역은 다음과 같습니다.

(단위 : 원)

구 분	당기	전기
당기근무원가	708,380,848	1,054,958,862
순이자원가	719,705,772	359,832,108
정산으로 인한 손익	(794,577,744)	(336,538,104)
계	633,508,876	1,078,252,866

(3) 당기 및 전기 중 기타포괄손익으로 인식하는 재측정요소는 다음과 같습니다.

(단위 : 원)

구 분	당기	전기
법인세차감전 재측정요소	(1,243,436,214)	1,257,986,603
법인세효과	258,233,005	(262,919,200)
법인세차감후 재측정요소	(985,203,209)	995,067,403

(4) 당기 및 전기 중 손익계산서에 인식한 확정급여제도 관련 비용의 계정과목별 금액은 다음과 같습니다.

(단위 : 원)

구 분	당기	전기
판매비와관리비	491,999,238	954,612,500
제조원가	141,509,638	123,640,366
계	633,508,876	1,078,252,866

(5) 당기 및 전기 중 확정급여채무의 변동내역은 다음과 같습니다.

(단위 : 원)

구 분	당기	전기
기초	15,547,319,320	15,627,832,787
당기근무원가	708,380,848	1,054,958,862
이자원가	719,705,772	359,832,108
재측정 :		
- 재무적가정의 변동으로 인한 보험수리적손익	741,760,759	(1,887,308,514)
- 경험적조정으로 인한 보험수리적손익	471,246,100	575,283,167
급여지급액	(136,364,080)	(183,279,090)
기말	18,052,048,719	15,547,319,320

(6) 당기 및 전기 중 사외적립자산 공정가치의 변동내역은 다음과 같습니다.

(단위 : 원)

구 분	당기	전기
기초	17,001,637,532	14,620,312,062
사외적립자산의 이자수익	794,577,744	336,538,104
사외적립자산의 재측정요소	(30,429,355)	(54,038,744)
사용자의 기여금	1,000,000,000	2,350,000,000
급여지급액	(105,506,300)	(251,173,890)
기말	18,660,279,621	17,001,637,532

(7) 당기말 및 전기말 현재 사용한 주요 보험수리적 가정은 다음과 같습니다.

(단위: %)

구 분	당기말	전기말
할인율	4.02 ~ 4.15	5.07 ~ 5.11
미래임금상승률 (인플레이션 효과 포함)	2.00 ~ 3.57	2.41 ~ 3.54

(8) 당기말 현재 주요 가정의 변동에 따른 확정급여채무의 민감도 분석은 다음과 같습니다.

(단위 : 원)

구 분	금액	비율 (%)
할인율 :		
1% 증가	(771,316,195)	(4.27)
1% 감소	860,792,665	4.77
임금상승률 :		
1% 증가	871,911,270	4.83
1% 감소	(794,702,491)	(4.40)

(9) 사외적립자산의 당기 및 전기 중 실제수익은 다음과 같습니다.

(단위 : 원)

구 분	당기	전기
사외적립자산 실제수익	764,148,389	282,499,360

(10) 미래현금흐름에 대한 확정급여제도 영향

연결회사는 기금의 적립수준을 매년 검토하고, 기금에 결손이 발생하는 경우 이를 보전하는 정책을 보유하고 있습니다. 2024년 12월 31일로 종료하는 회계연도의 예상 기여금은 787,387,060원 입니다.

보고기간말 현재 확정급여채무의 가중평균만기는 3.00~4.71 년 (전기 3.29~4.32년)이며, 할인되지않은 연금급여 지급액의 만기분석은 다음과 같습니다.

(단위 : 원)

구 분	1년 미만	1~2년미만	2~5년미만	5~10년미만	10년이상	합계
급여지급액	3,119,856,396	2,618,297,738	9,177,947,262	2,313,757,203	5,229,324,994	22,459,183,593

(11) 당기말 현재 연결회사의 사외적립자산은 전액 원금보장형 고정수익 상품 (정기예금, ELB, DLB, 이율보증보험)에 투자 되어 있습니다.

(12) 연결회사의 확정기여제도로 인하여 당기 중 인식한 퇴직급여는 32,370,450원입니다.

18.2 기타장단기종업원부채

기타장단기종업원부채는 연차유급휴가제도에 따라 당기 제공받은 근무용역에 대해 인식한 금액과 장기근속종업원에게 근속기간에 따라 지급하는 장기근속급여 중 보고 기간말 후 12개월이 되기 전에 결제될 것으로 예정되는 금액이 포함되어 있습니다.

(단위: 원)

구 분	당기말	전기말
미지급금(연차유급휴가)	106,603,053	103,313,215
장기미지급금(장기근속급여)	94,359,454	78,895,875

19. 우발부채 및 약정사항

(1) 당기말 및 전기말 현재 할인어음(전자채권포함) 총액, 이로 인한 매출채권처분손실, 만기일이 미도래된 할인어음(전자채권 포함) 잔액은 없습니다.

(2) 연결회사는 당기말 및 전기말 현재 구매자금대출 등과 관련하여 금융기관과 다음과 같은 약정한도를 가지고 있습니다.

구 분	당기말		전기말	
	하나은행	신한은행 외	하나은행	신한은행 외
구매자금대출	158 억원	181 억원	158 억원	165 억원

(3) 당기말 현재 연결회사의 채무를 위하여 담보로 제공되어 있는 연결회사의 자산 내역은 다음과 같습니다.

(단위: 원)

담보제공자산	장부금액	담보설정금액	관련 계정과목	관련 금액	담보권자
토지	95,510,878	600,000,000	단기차입금	359,881,938	제주양돈축산업협동조합
건물	390,825,830		유동성장기부채	2,570,000	
정기예금	3,000,000,000	1,684,200,000	단기차입금	910,493,435	우리은행

(4) 당기말 현재 연결회사는 인허가 등과 관련하여 서울보증보험 주식회사로부터 68백만원의 지급보증을 제공받고 있습니다.

20. 자본금

당기말 및 전기말 현재 지배기업의 자본금의 내역은 다음과 같습니다.

구 분	당기말	전기말
수권주식수	39,000,000 주	39,000,000 주
발행주식수	보통주 18,720,000 주	보통주 18,720,000 주
1주당 금액	500 원	500 원
자 본 금	9,860,000 천원	9,860,000 천원

(주1) 지배기업은 2002년에 보통주 1,000,000주를 이익소각하였으며, 이로 인하여 발행주식수의 액면가액총액과 당기말 현재의 자본금잔액은 차이가 발생합니다.

21. 자본잉여금

당기말 및 전기말 현재 연결회사의 자본잉여금의 내역은 다음과 같습니다.

(단위 : 원)

구분	당기말	전기말
주식발행초과금	5,827,623,200	5,827,623,200
재평가적립금(주1)	5,954,570,608	5,954,570,608
기타자본잉여금(주2)	7,468,328,517	7,468,328,517
합 계	19,250,522,325	19,250,522,325

(주1) 연결회사는 1999년 10월 1일자로 연결회사 소유 유형자산에 대하여 구 자산재평가법에 의한 자산재평가를 실시하여 자산재평가차액 10,228,561,137원이 발생하였으며 관련 자산재평가세 166,637,111원과 자본전입액 2,700,000,000원 및 관련 이연법인세부채 1,407,353,418원을 차감한 후 잔액 5,954,570,608원을 재평가적립금으로 계상하였습니다. 동 적립금은 자본전입이나 결손보전 이외에는 사용이 제한되어 있습니다.

(주2) 기타자본잉여금은 자기주식처분이익입니다.

22. 자본조정

연결회사는 주가안정 등을 목적으로 자기주식을 보유하고 있으며, 당기 및 전기 중 자기주식 증감내역은 다음과 같습니다.

(단위 : 원)

구 분	당기		전기	
	주식수(주)	자기주식	주식수(주)	자기주식
기 초	2,517,004	8,489,372,648	2,517,004	6,662,819,544
취 득	-	-	400,000	2,885,402,360
처 분	-	-	(400,000)	(1,058,849,256)
기 말	2,517,004	8,489,372,648	2,517,004	8,489,372,648

연결회사는 전기 중에 자기주식 400,000주를 4,545,422,619원에 처분하였으며 이로 인하여 처분가액과 장부가액의 차액 3,486,573,363원이 발생하였습니다. 이에 따라 연결회사는 동 금액에서 자기주식처분이익에 대한 부담세액 767,046,138원을 제외한 2,719,527,225원을 자기주식처분이익으로 하여 기타자본잉여금으로 계상하였습니다.

또한 연결회사는 전기 중에 자기주식 400,000주를 2,885,402,360원에 취득하였습니다.

23. 기타포괄손익누계액

(1) 당기말 및 전기말 현재 연결회사의 기타포괄손익누계액의 내역은 다음과 같습니다.

(단위 : 원)

구분	당기말	전기말
기타포괄손익-공정가치측정 금융자산평가손실	(670,838,100)	(498,877,389)
기타포괄손익-공정가치측정 금융자산평가이익	32,168,233	9,790,050
기타포괄손익누계액	(638,669,867)	(489,087,339)

(2) 당기 및 전기 중 기타포괄손익누계액의 변동은 다음과 같습니다.

(단위 : 원)

구분	당기		전기	
	기타포괄손익-공정가치측정 금융자산평가손실	기타포괄손익-공정가치측정 금융자산평가이익	기타포괄손익-공정가치측정 금융자산평가손실	기타포괄손익-공정가치측정 금융자산평가이익
기초금액	498,877,389	9,790,050	338,263,319	64,447,500
증가액	191,951,179	22,378,183	160,614,070	9,790,050
감소액	(19,990,468)	-	-	(64,447,500)
기말금액	670,838,100	32,168,233	498,877,389	9,790,050

24. 이익잉여금

당기말 및 전기말 현재 연결회사의 이익잉여금의 내역은 다음과 같습니다.

(단위 : 원)

구 분	당기말	전기말	비고
이익준비금	4,930,000,000	4,930,000,000	법정(주1)
기업발전적립금	300,000,000	300,000,000	법정(주2)
임의적립금	80,000,000,000	79,000,000,000	
미처분이익잉여금	26,053,787,321	24,446,618,750	
확정급여제도의 재측정요소	(4,588,778,104)	(3,603,574,895)	
합 계	106,695,009,217	105,073,043,855	

(주1) 이익준비금은 상법에 의하여 불입자본금의 50%에 달할때까지 매결산기 금전에 의한 이익배당액의 10%이상을 설정하도록 되어 있으며, 이는 결손금의 보전 또는 자본에의 전입이외에는 처분할 수 없습니다.

(주2) 기업발전적립금은 구 법인세법에 따라 설정된 것으로 동법에 따라 사용이 제한되어 있습니다.

25. 배당금

당기 및 전기에 지급된 배당금은 다음과 같습니다.

(단위 : 주,%,원)

구 분		당기	전기
배당받을주식(주)	보통주	16,202,996	16,202,996
배당률(액면가기준)	보통주	24%	24%
배당금액	보통주	1,944,359,520	1,944,359,520

(주) 자기주식은 배당받을 주식에서 제외되어 있습니다.

당 회계연도에 대한 주당배당금 및 총배당금은 각각 130원과 2,106 백만원이며, 2024년 3월 28일로 예정된 정기주주총회 의안으로 상정될 예정입니다. 당기의 연결재무제표는 미지급배당금을 반영하고 있지 않습니다.

26. 고객과의 계약에서 생기는 수익

(1) 수익정보 구분

당기 및 전기 중 연결회사의 고객과의 계약에서 생기는 수익은 다음과 같이 구분되며, 인도시점에 재화와 용역을 이전함으로써 수익을 얻고 있습니다.

(단위 : 원)

구 분	당기	전기
재화 또는 용역의 유형		
제품매출	148,162,927,864	141,457,758,481
상품매출	70,397,498,973	96,239,581,970
임가공매출	6,256,449,407	6,002,330,279
임대수익	545,685,000	521,320,000
합 계	225,362,561,244	244,220,990,730
지리적 시장		
대한민국	225,362,561,244	244,220,990,730

(2) 고객과의 계약과 관련된 자산과 부채

(단위 : 원)

구 분	당기말	전기말
매출채권	34,980,992,353	30,863,277,097
계약부채-제품상품 판매(*)	90,091,098	131,881,552

* 동 금액은 기타부채 중 선수금 항목입니다.

매출채권은 무이자조건이며 통상적인 회수기일은 30일에서 60일입니다. 또한 보고기간종료일 현재 기대신용손실에 따라 인식한 총당금은 당기말 174,199,926 원 (전기말 153,868,899 원) 입니다. (주석6 참조)

27. 매출원가

당기 및 전기 중 연결회사의 매출원가의 내역은 다음과 같습니다.

(단위 : 원)

구 분	당기	전기
제품매출원가	144,401,584,448	138,284,783,712
기초제품재고액	922,455,686	621,113,663
당기제품제조원가	146,178,599,660	139,646,201,621
타계정으로 대체	1,231,749,900	1,338,592,600
재고자산평가손실(환입)	(77,337,174)	278,516,714
기말제품재고액	1,390,383,824	922,455,686
상품매출원가	67,038,200,893	91,541,645,287
기초상품재고액	-	-
당기상품매입액	67,038,200,893	91,541,645,287
기말상품재고액	-	-
매출원가	211,439,785,341	229,826,428,999

28. 판매비와관리비

당기 및 전기 중 연결회사의 판매비와관리비의 내역은 다음과 같습니다.

(단위 : 원)

구분	당기	전기
급여	5,151,224,334	5,728,691,715
퇴직급여	524,369,688	992,043,150
복리후생비	366,076,296	348,999,725
여비교통비	146,745,466	76,056,806
통신비	31,752,483	29,260,359
수도광열비	31,214,247	24,524,932
세금과공과	324,397,534	182,282,349
감가상각비	533,288,978	523,273,440
수선비	23,690,745	26,639,076
도서인쇄비	10,106,973	13,112,720
접대비	263,502,522	304,082,538
경조비	16,000,000	13,420,000
광고선전비	16,280,000	3,570,000
지급수수료	665,123,929	711,808,381
소모품비	23,904,798	32,742,758
차량유지비	112,174,508	107,486,296
보험료	12,538,943	72,912,410
보관운반비	330,283,365	250,489,983
교육훈련비	740,000	2,710,000
지급임차료	17,686,386	24,095,606
대손상각비	20,199,686	27,707,530
잡비	11,200,000	7,200,000
합 계	8,632,500,881	9,503,109,774

29. 기타수익과 기타비용

(1) 당기 및 전기 중 연결회사의 기타수익의 내역은 다음과 같습니다.

(단위 : 원)

구 분	당기	전기
잡이익	157,007,953	140,724,907
외환차익	1,060,069,653	2,688,450,505
외화환산이익	147,546,922	491,964,328
무형자산처분이익	-	206,015,003
유형자산처분이익	38,180,818	18,180,818
기타수익 계	1,402,805,346	3,545,335,561

(2) 당기 및 전기 중 연결회사의 기타비용의 내역은 다음과 같습니다.

(단위 : 원)

구 분	당기	전기
잡손실	39,960,512	102,522,872
기부금	40,428,440	6,328,440
기타의대손상각비	506,130,761	-
외환차손	617,101,020	634,526,439
외화환산손실	554,160,071	995,477,786
무형자산처분손실	-	11,000,000
기타비용 계	1,757,780,804	1,749,855,537

30. 금융수익 및 금융원가

(1) 당기 및 전기 중 당기손익으로 인식된 연결회사의 금융수익과 금융원가의 내역은 다음과 같습니다.

(단위 : 원)

구 분	당기	전기
금융수익		
이자수익	2,379,197,495	1,211,939,358
배당금수익	215,769,216	751,338,789
당기손익-공정가치측정평가이익	1,295,694,066	666,240,728
당기손익-공정가치측정처분이익	438,680,651	162,283,889
합 계	4,329,341,428	2,791,802,764
금융원가		
이자비용	69,720,679	26,752,628
당기손익-공정가치측정평가손실	2,676,638,033	1,506,973,767
장기금융상품평가손실	172,219,879	43,829,165
당기손익-공정가치측정처분손실	439,796,291	237,797,497
합 계	3,358,374,882	1,815,353,057

(2) 연결회사의 이자수익과 이자비용의 세부내역은 다음과 같습니다.

(단위 : 원)

구 분	당기	전기
이자수익:		
금융기관예치금	2,188,231,745	1,087,710,048
기타금융자산	190,965,750	124,229,310
이자수익 계	2,379,197,495	1,211,939,358
이자비용:		
구매자금대출	31,786,023	15,913,968
일반대출	32,491,223	3,687,710
리스	5,443,433	7,150,950
이자비용 계	69,720,679	26,752,628

31. 법인세비용

(1) 당기 및 전기 중 법인세비용의 산출내역은 다음과 같습니다.

(단위 : 원)

구 분	당기	전기
당기법인세 부담액(법인세환급액, 추납액 포함)	1,647,563,134	3,950,083,775
일시적차이로 인한 이연법인세 변동액	(557,344,245)	(548,652,730)
자본에 직접 반영된 법인세비용 (주1)	297,756,077	(973,085,758)
법인세비용	1,387,974,966	2,428,345,287

(주1) 자본에 직접 반영된 법인세비용

(단위 : 원)

구 분	당기	전기
기타포괄손익-공정가치측정평가손익	39,523,072	56,879,580
확정급여제도의 재측정요소	258,233,005	(262,919,200)
자기주식처분이익	-	(767,046,138)
합 계	297,756,077	(973,085,758)

(2) 연결회사의 법인세비용차감전순이익에 대한 법인세비용과 적용세율을 사용하여 이론적으로 계산된 금액과의 차이는 다음과 같습니다.

(단위 : 원)

구 분	당기	전기
법인세비용차감전순이익	5,905,348,963	7,825,651,752
적용세율에 따른 법인세비용	1,212,217,933	1,699,643,385
조정사항		
비과세수익	(4,319,557)	(280,018)
비공제비용	98,382,716	78,853,191
법인세추납액	81,169,970	264,841,612
미환류소득에 대한 법인세	-	389,002,578
기타	523,904	(3,715,462)
법인세비용	1,387,974,966	2,428,345,287
평균유효세율 (법인세비용/법인세비용차감전순이익)	23.50%	31.03%

(3) 당기 및 전기 중 주요 누적일시적차이의 증감 및 이연법인세자산(부채)의 내역은 다음과 같습니다.

(당기)

(단위 : 원)

구 분	누적일시적차이			이연법인세자산(부채)		
	기초잔액	증가(감소)	기말잔액	기초잔액	증가(감소)	기말잔액
미수수익	(411,437,821)	(27,686,827)	(439,124,648)	(85,990,505)	(5,786,547)	(91,777,052)
당기손익-공정가치측정금융자산평가손익	180,934,152	898,805,392	1,079,739,544	37,815,237	187,850,327	225,665,564
퇴직급여충당부채	14,871,388,090	2,505,227,023	17,376,615,113	3,108,120,111	523,592,448	3,631,712,559
퇴직연금운용자산	(14,871,388,090)	(2,505,227,023)	(17,376,615,113)	(3,108,120,111)	(523,592,448)	(3,631,712,559)
기타포괄손익-공정가치측정금융자산평가손익	623,197,029	189,105,600	812,302,629	130,248,179	39,523,070	169,771,249
지분법손실(주1)	492,470,958	-	492,470,958	-	-	-
지분법자본변동(주1)	(51,664,769)	-	(51,664,769)	-	-	-
종속기업투자(주1)	969,193,812	-	969,193,812	-	-	-
종속기업장기미수금손상차손(주1)	2,115,408,965	-	2,115,408,965	-	-	-
감가상각비	29,489,211	188,915,802	218,405,013	6,163,245	39,483,403	45,646,648
감가상각비회계변경	58,325,109	-	58,325,109	12,189,948	-	12,189,948
압축기장충당금	(5,990,328,089)	-	(5,990,328,089)	(1,251,978,572)	-	(1,251,978,572)
무형자산및보증금(회원권평가손실)	9,521,632	-	9,521,632	1,990,021	-	1,990,021
연차수당	27,613,166	(1,135,412)	26,477,754	5,771,152	(237,301)	5,533,851
보증채무	514,000,000	-	514,000,000	107,426,000	-	107,426,000
수선비	170,092,667	13,109,336	183,202,003	35,549,367	2,739,852	38,289,219
외화환산손익	503,513,458	(96,900,309)	406,613,149	105,234,313	(20,252,164)	84,982,149
차량 감가상각비	222,397,439	(88,689,117)	133,708,322	46,481,065	(18,536,026)	27,945,039
사용권자산	4,582,080	(2,805,646)	1,776,434	957,655	(586,379)	371,276
장기금융상품평가손실	395,538,538	172,219,879	567,758,417	82,667,554	35,993,955	118,661,509
장기근속차급여	78,895,875	15,463,579	94,359,454	16,489,238	3,231,888	19,721,126
재고자산평가손실	278,516,714	(77,337,174)	201,179,540	58,209,993	(16,163,469)	42,046,524
단기대여금	-	506,130,761	506,130,761	-	105,781,329	105,781,329
소 계	220,260,126	1,689,195,864	1,909,455,990	(690,776,110)	353,041,938	(337,734,172)
이월결손금	117,128,852	977,523,004	1,094,651,856	24,479,930	204,302,307	228,782,237
합 계	337,388,978	2,666,718,868	3,004,107,846	(666,296,180)	557,344,245	(108,951,935)

(주1) 연결회사의 관계기업투자회사와 관련하여 발생한 차감할 일시적차이는 예측가능한 미래에 실현될 가능성이 희박하여 이로 인한 법인세효과 (92,128,494원)를 자산으로 인식하지 아니하였습니다.

(주2) 연결회사의 이연법인세자산과 이연법인세부채에 대해서 동일 과세당국이 부과하는 법인세이며 연결회사가 당기법인세자산과 당기법인세부채를 상계할 수 있는 법적으로 집행가능한 권리와 의도를 가지고 있는 경우에만 이연법인세자산과 이연법인세부채를 상계하여 재무상태표에 표시하였습니다.

(주3) 이연법인세자산 및 부채 계산시에 2023년도 이후의 예상세율을 적용하였습니다.

(전기)

(단위 : 원)

구 분	누적일시적차이			이연법인세자산(부채)		
	기초잔액	증가(감소)	기말잔액	기초잔액	증가(감소)	기말잔액
미수수익	(91,479,068)	(319,958,753)	(411,437,821)	(20,125,395)	(65,865,110)	(85,990,505)
당기손익-공정가치측정금융자산평가손익	(773,871,732)	954,805,884	180,934,152	(170,251,782)	208,067,019	37,815,237
퇴직급여충당부채	14,982,998,407	(111,610,317)	14,871,388,090	3,296,259,650	(188,139,539)	3,108,120,111
퇴직연금운용자산	(14,533,624,982)	(337,763,108)	(14,871,388,090)	(3,197,397,496)	89,277,385	(3,108,120,111)
기타포괄손익-공정가치측정금융자산평가손익	351,045,929	272,151,100	623,197,029	77,230,104	53,018,075	130,248,179
지분법손실(주1)	492,470,958	-	492,470,958	-	-	-
지분법자본변동(주1)	(51,664,769)	-	(51,664,769)	-	-	-
종속기업투자(주1)	969,193,812	-	969,193,812	-	-	-
종속기업장기미수금손상차손(주1)	2,115,408,965	-	2,115,408,965	-	-	-
감가상각비	47,568,101	(18,078,890)	29,489,211	10,464,982	(4,301,737)	6,163,245
감가상각비회계변경	16,479,307	41,845,802	58,325,109	3,625,448	8,564,500	12,189,948
임축기장충당금	(5,990,328,089)	-	(5,990,328,089)	(1,317,872,180)	65,893,608	(1,251,978,572)
무형자산및보증금(회원권평가손실)	9,521,632	-	9,521,632	2,094,759	(104,738)	1,990,021
연차수당	75,700,049	(48,086,883)	27,613,166	16,654,011	(10,882,859)	5,771,152
보증채무	503,166,666	10,833,334	514,000,000	110,696,667	(3,270,667)	107,426,000
수선비	202,750,968	(32,658,301)	170,092,667	44,605,213	(9,055,846)	35,549,367
회원권손상차손	212,380,000	(212,380,000)	-	46,723,600	(46,723,600)	-
외화환산손실(이익)	(784,911,888)	1,288,425,346	503,513,458	(171,784,548)	277,018,861	105,234,313
차량 감가상각비	249,017,437	(26,619,998)	222,397,439	54,783,836	(8,302,771)	46,481,065
감가상각비(정액법)	1,000	(1,000)	-	220	(220)	-
사용권자산	(2,981,813)	7,563,893	4,582,080	(655,999)	1,613,654	957,655
장기금융상품평가손실	-	395,538,538	395,538,538	-	82,667,554	82,667,554
장기근속자금여	-	78,895,875	78,895,875	-	16,489,238	16,489,238
재고자산평가손실	-	278,516,714	278,516,714	-	58,209,993	58,209,993
소 계	(2,001,159,110)	2,221,419,236	220,260,126	(1,214,948,910)	524,172,800	(690,776,110)
이월결손금(주3)	-	117,128,852	117,128,852	-	24,479,930	24,479,930
합 계	(2,001,159,110)	2,338,548,088	337,388,978	(1,214,948,910)	548,652,730	(666,296,180)

(주1) 연결회사의 관계기업투자회사와 관련하여 발생한 차감할 일시적차이는 예측가능한 미래에 실현될 가능성이 희박하여 이로 인한 법인세효과 (92,128,494원)를 자산으로 인식하지 아니하였습니다.

(주2) 연결회사의 이연법인세자산과 이연법인세부채에 대해서 동일 과세당국이 부과하는 법인세이며 연결회사가 당기법인세자산과 당기법인세부채를 상계할 수 있는 법적으로 집행가능한 권리와 의도를 가지고 있는 경우에만 이연법인세자산과 이연법인세부채를 상계하여 재무상태표에 표시하였습니다.

(주3) 이연법인세자산 및 부채 계산시에 2022년도 이후의 예상세율을 적용하였습니다.

(4) 보고기간 종료일 현재 이연법인세 자산(부채)의 회수(결제)시기는 다음과 같습니다.

(단위 : 원)

구 분	당기말	전기말
12개월 이내에 회수(결제)될 이연법인세 자산(부채)	246,848,363	65,021,884
12개월 이후에 회수(결제)될 이연법인세 자산(부채)	(355,800,298)	(731,318,064)
합 계	(108,951,935)	(666,296,180)

32. 주당순이익

(1) 기본주당순이익의 산출내역은 다음과 같습니다.

(단위 : 원, 주)

구 분	당기	전기
보통주당기순이익	4,551,528,091	5,465,827,698
가중평균발행보통주식수	16,202,996	16,457,992
기본주당순이익(주)	281	332

(주) 연결회사는 희석증권이 없으므로 희석주당순이익은 기본주당순이익과 동일합니다.

(2) 가중평균발행보통주식수의 계산내역은 다음과 같습니다.

구 분	일 자	주식수(주)	일 수	적 수	가중평균발행 보통주식수
(당기)					
전기이월	2023-01-01	16,202,996	365	5,914,093,540	
	합 계			5,914,093,540	16,202,996주
(전기)					
전기이월	2022-01-01	16,202,996	365	5,914,093,540	
	2022-04-22	100,000	254	25,400,000	
	2022-04-28	100,000	248	24,800,000	
	2022-04-29	100,000	247	24,700,000	
	2022-05-02	100,000	244	24,400,000	
	2022-12-08	(30,000)	24	(720,000)	
	2022-12-09	(35,778)	23	(822,894)	
	2022-12-12	(13,298)	20	(265,960)	
	2022-12-13	(17,203)	19	(326,857)	
	2022-12-14	(19,100)	18	(343,800)	
	2022-12-15	(50,000)	17	(850,000)	
	2022-12-16	(50,000)	16	(800,000)	
	2022-12-19	(35,119)	13	(456,547)	
	2022-12-20	(60,000)	12	(720,000)	
	2022-12-21	(43,050)	11	(473,550)	
	2022-12-22	(28,700)	10	(287,000)	
	2022-12-23	(17,752)	9	(159,768)	
	합 계			6,007,167,164	16,457,992주

33. 비용의 성격별 분류

당기 및 전기 중 발생한 주요 비용의 성격별 분류는 다음과 같습니다.

(단위 : 원)

구 분	당기	전기
재고자산의 변동	(1,123,905,979)	(1,688,746,547)
원재료및상품매입액	204,735,535,839	223,405,479,345
급여	7,306,013,089	7,804,214,398
퇴직급여	665,879,326	1,115,683,516
복리후생비	791,665,135	712,406,002
감가상각비	1,119,939,330	1,090,059,204
세금과공과	435,160,704	315,415,459
지급임차료	144,602,238	151,322,606
기타	5,997,396,540	6,423,704,790
합 계(주)	220,072,286,222	239,329,538,773

(주) 포괄손익계산서상 매출원가와 판매비와관리비의 합계액입니다.

34. 현금흐름표

(1) 연결회사의 현금및현금성자산은 재무상태표와 현금흐름표의 금액이 동일하며, 당기 및 전기 중 현금의 유입과 유출이 없는 주요 거래는 다음과 같습니다.

(단위 : 원)

구분	당기	전기
기타포괄손익-공정가치측정금융자산평가손익의 발생	(189,105,600)	(257,182,900)
확정급여제도의 재측정요소	(1,243,436,214)	1,257,986,603
장기금융상품의 유동성 대체	-	1,440,000,000

(2) 당기 및 전기 중 영업에서 창출된 현금흐름의 내용은 다음과 같습니다.

(단위 : 원)

과 목	당기	전기
영업에서 창출된 현금흐름	(8,727,371,151)	5,911,446,335
당기순이익	4,517,373,997	5,397,306,465
비현금항목의 조정	3,038,908,214	4,133,023,884
법인세비용	1,387,974,966	2,428,345,287
이자수익	(2,379,197,495)	(1,211,939,358)
이자비용	69,720,679	26,752,628
감가상각비	1,119,939,330	1,090,059,204
퇴직급여	633,508,876	1,078,252,866
장기근속급여	22,463,579	78,895,875
대손상각비	20,199,686	27,707,530
기타의대손상각비	506,130,761	-
지분법손실	917,147	-
당기손익-공정가치측정금융자산평가손실	2,676,638,033	1,506,973,767
당기손익-공정가치측정금융자산처분손실	439,796,291	237,797,497
외화환산손실	554,160,071	995,477,786
무형자산처분손실	-	11,000,000
장기금융상품평가손실	172,219,879	43,829,165
재고자산평가손실(환입)	(77,337,174)	278,516,714
잡손실	27,645,258	-
당기손익-공정가치측정금융자산처분이익	(438,680,651)	(162,283,889)
당기손익-공정가치측정금융자산평가이익	(1,295,694,066)	(666,240,728)
유형자산처분이익	(38,180,818)	(18,180,818)
외화환산이익	(147,546,922)	(491,964,328)
무형자산처분이익	-	(206,015,003)
잡이익	-	(351,458)
배당금수익	(215,769,216)	(751,338,789)
지분법이익	-	(162,270,064)
운전자본의 변동	(16,283,653,362)	(3,618,884,014)
매출채권의 증가	(4,468,577,524)	(6,154,832,827)
기타채권의 감소(증가)	958,017	(80,651,202)
기타유동자산의 감소(증가)	(3,538,066,542)	30,778,597
재고자산의 감소(증가)	101,180,295	(581,156,041)
매입채무의 증가(감소)	(7,133,044,623)	5,401,574,189
기타채무의 증가(감소)	(100,143,037)	158,854,774
기타유동부채의 감소	(108,102,168)	(111,346,304)
기타비유동부채의 감소	(7,000,000)	-
퇴직금의 지급	(136,364,080)	(183,279,090)
퇴직연금운용자산의 증가	(894,493,700)	(2,098,826,110)

(3) 재무활동에서 생기는 부채의 변동 내역은 다음과 같습니다.

(단위 : 원)

구 분	당기			
	당기초	재무현금흐름	비금융변동	당기말
리스부채	145,557,684	(117,526,195)	199,070,444	227,101,933
단기차입금	1,242,215,571	828,159,802	-	2,070,375,373
유동성장기부채	2,570,000	(2,570,000)	2,570,000	2,570,000
장기차입금	2,570,000	-	(2,570,000)	-
합계	1,392,913,255	708,063,607	199,070,444	2,300,047,306

(단위 : 원)

구 분	전기			
	전기초	재무현금흐름	비금융변동	전기말
리스부채	141,073,161	(140,733,878)	145,218,401	145,557,684
단기차입금	1,401,425,746	(159,210,175)	-	1,242,215,571
유동성장기부채	2,570,000	(2,570,000)	2,570,000	2,570,000
장기차입금	15,430,000	(10,290,000)	(2,570,000)	2,570,000
금융보증부채	514,000,000	(514,000,000)	-	-
합계	2,074,498,907	(826,804,053)	145,218,401	1,392,913,255

35. 특수관계자와의 거래

(1) 당기말 현재 연결회사와 특수관계에 있는 기업은 다음과 같습니다.

특수관계자명	지배회사와의 관계	비 고
씨엘피라이트닝 사모투자합자회사	국내관계기업	연결 제외
(주)가나안파트너스	기타의특수관계자	-
임직원	기타의 특수관계자	-

(2) 당기말 및 전기말 현재 특수관계자에 대한 채권·채무 내역은 다음과 같습니다.

(단위: 원)

특수관계자명	계정과목	당기말	전기말
임직원	주임종장기대여금	32,000,000	20,000,000
	단기차입금(주1)	800,000,000	920,000,000

(주1) 연결회사는 대표이사로부터 800백만원을 차입하고 있습니다.

(3) 연결회사의 주요 경영진에 대한 보상내역은 다음과 같으며, 주요 경영진에는 연결회사의 기업활동의 계획·운영·통제에 대한 중요한 권한과 책임을 가지고 있는 등기이사 및 비등기 사외이사를 포함하였습니다.

(단위:원)

구 분	당 기	전 기
단기 급여	4,297,700,400	4,707,552,330
장기근속 급여	7,862,253	3,257,442
퇴직후 급여	419,576,814	1,488,485,658
합 계	4,725,139,467	6,199,295,430

(4) 당기 및 전기 현재 기타 특수관계자에 대한 자금거래 내역은 다음과 같습니다.

(단위 : 원)

특수관계자명	당기			
	자금대여거래		자금차입거래	
	대여	회수	차입	상환
임직원	25,000,000	13,000,000	-	120,000,000

(단위 : 원)

특수관계자명	전기			
	자금대여거래		자금차입거래	
	대여	회수	차입	상환
임직원	34,000,000	14,000,000	-	120,000,000

36. 위험관리

연결회사는 금융상품을 운용함에 따라 신용위험, 유동성위험, 이자율위험 및 기타 가격위험에 노출되어 있습니다. 본 주석은 상기 위험에 대한 연결회사의 노출정도 및 이와 관련하여 연결회사가 수행하고 있는 자본관리와 위험관리의 목적, 정책 및 절차와 위험측정방법 등에 대한 질적 공시사항과 양적 공시사항을 포함하고 있습니다.

(1) 자본위험관리

연결회사의 자본위험관리는 건전한 자본구조의 유지를 통한 주주이익의 극대화를 목적으로 하고 있으며, 최적 자본구조 달성을 위해 부채비율, 순차입금비율 등의 재무비율을 매월 모니터링하여 필요한 경우 적절한 재무구조 개선방안을 실행하고 있습니다.

당기말 및 전기말 현재의 부채비율, 순차입금비율은 다음과 같습니다.

(단위 : 원)

구분	당기말	전기말
부채(A)	25,589,985,236	35,192,651,935
자본(B)	126,163,570,464	124,725,341,724
현금및현금성자산 및 단기금융상품(C)	62,239,173,166	74,182,400,213
차입금(D)	2,072,945,373	1,247,355,571
부채비율(A/B)	20.28%	28.22%
순차입금비율(D-C)/B(주1)	-	-

(주1) 당기말과 전기말 현재 순차입금이 부의 금액임에 따라 비율을 표시하지 아니하였습니다.

(2) 재무위험관리

연결회사의 재무위험관리는 주로 시장위험, 신용위험, 유동성위험, 기타 가격위험에 대해 연결회사의 각 사업주체가 안정적이고 지속적으로 경영성과를 창출할 수 있도록 지원하고, 동시에 재무구조 건전화 및 자금운영의 효율성 제고를 통해 금융비용을 절감함으로써 사업의 원가경쟁력 제고에 기여하는데 그 목적이 있습니다. 재무위험 관리 활동은 주로 연결회사 경영지원팀에서 주관하고 있으며 각 사업주체와 긴밀한 협조하에 전사통합적인 관점에서 재무위험 관리정책 수립 및 재무위험 식별, 평가, 헷지 등의 실행활동을 하고 있습니다.

1) 시장위험

① 외환위험

연결회사는 제품 매출 및 원재료 매입 거래와 관련하여 환율변동위험에 노출되어 있으며, 당기말 및 전기말 현재 외화로 표시된 화폐성자산 및 부채의 장부금액은 다음과 같습니다.

(단위 : 원)

구분	당기말		전기말	
	자산	부채	자산	부채
USD	29,311,467,997	7,056,632,213	23,403,293,424	5,917,926,205

보고기간말 현재 다른 모든 변수가 일정하고 각 외화에 대한 원화의 환율 10% 변동 시 환율변동이 법인세비용차감전순이익에 미치는 영향은 다음과 같습니다.

(단위 : 원)

구분	당기		전기	
	10% 상승시	10% 하락시	10% 상승시	10% 하락시
USD	2,225,483,578	(2,225,483,578)	1,748,536,722	(1,748,536,722)

상기 민감도 분석은 보고기간 말 현재 기능통화 이외의 외화로 표시된 화폐성 자산 및 부채를 대상으로 하였습니다.

② 이자율위험

연결회사의 이자율 위험은 미래 시장이자율 변동에 따라 예금에서 발생하는 이자수익이 변동될 위험으로서 이는 주로 변동금리부 조건의 예금에서 발생하고 있습니다. 연결회사는 시장이자율의 변동으로 인하여 금융상품의 공정가치 또는 미래현금흐름이 변동할 위험을 정기적으로 측정하여 이자율 변동으로 인한 불확실성을 최소화함으로써 기업의 가치를 극대화를 우선적으로 추구하고 있습니다.

보고기간말 현재 다른 모든 변수가 일정하고 이자율이 100bp 변동시 변동금리부 예금으로 1년간 발생하는 이자수익의 영향은 다음과 같습니다.

(단위 : 원)

구분	당기		전기	
	100bp 상승시	100bp 하락시	100bp 상승시	100bp 하락시
이자수익	644,405,695	(644,405,695)	749,617,607	(749,617,607)

2) 신용위험

연결회사는 신용위험을 관리하기 위하여 신용도가 일정수준 이상인 거래처와 거래하고 있으며, 금융자산의 신용보강을 위한 정책과 절차를 마련하여 운영하고 있습니다.

당기말 및 전기말 현재 매출채권의 연령분석은 다음과 같습니다.

(단위 : 원)

구분	당기말	전기말
6개월 미만	34,980,992,353	30,863,277,097
6개월~1년	-	-
1년 초과	-	-
계	34,980,992,353	30,863,277,097

3) 유동성위험

신중한 유동성 위험 관리는 충분한 현금 및 시장성 있는 유가증권의 유지, 적절하게 약정된 신용한도금액으로부터의 자금 여력 및 시장포지션을 결제할 수 있는 능력 등을 포함하고 있습니다. 연결회사의 차입금 및 매입채무 등을 보고기간 종료일로부터 계약 만기일까지의 잔여기간에 따라 만기별로 구분한 내역은 다음과 같습니다.

(당기말)

(단위 : 원)

구 분	1년이내	1~2년	2~5년	5년초과	합계
매입채무 및 기타채무	21,784,694,189	-	-	-	21,784,694,189
차입금	2,072,945,373	-	-	-	2,072,945,373
기타금융부채	137,809,380	54,110,400	433,284,228	116,000,000	741,204,008
계	23,995,448,942	54,110,400	433,284,228	116,000,000	24,598,843,570

(전기말)

(단위 : 원)

구 분	1년이내	1~2년	2~5년	5년초과	합계
매입채무 및 기타채무	29,180,063,355	-	-	-	29,180,063,355
차입금	1,244,785,571	2,570,000	-	-	1,247,355,571
기타금융부채	96,399,228	80,135,395	142,494,628	315,000,000	634,029,251
계	30,521,248,154	82,705,395	142,494,628	315,000,000	31,061,448,177

상기 현금흐름은 할인하지 아니한 금액이며, 만기가 12개월 이내에 도래하는 금액은 할인의 효과가 중요하지 아니하므로 장부금액과 동일합니다.

(3) 금융상품의 수준별 공정가치 측정치

연결회사는 공정가치 측정에 사용된 투입변수의 유의성을 반영하는 공정가치 서열체계에 따라 공정가치 측정치를 분류하고 있으며, 공정가치 서열체계의 수준은 다음과 같습니다.

구분	투입변수의 유의성
수준 1	동일한 자산이나 부채에 대한 활성시장의 공시가격
수준 2	직접적으로 또는 간접적으로 관측가능한, 자산이나 부채에 대한 투입변수
수준 3	관측가능한 시장자료에 기초하지 않은, 자산이나 부채에 대한 투입변수

활성시장에서 거래되는 금융상품의 공정가치는 보고기간말 현재 고시되는 시장가격에 기초하여 산정됩니다. 거래소, 판매자, 중개인, 산업집단, 평가기관 또는 감독기관을 통해 공시가격이 용이하게 그리고 정기적으로 이용가능하고, 그러한 가격이 독립된 당사자 사이에서 정기적으로 발생한 실제 시장거래를 나타낸다면, 이를 활성시장으로 간주합니다.

연결회사가 보유하고 있는 금융자산의 공시되는 시장가격은 매입호가입니다. 이러한 상품들은 '수준 1'에 포함되며, '수준 1'에 포함된 상품들은 단기투자목적으로 보유하고 있는 투자일임자산 및 장기투자목적으로 보유하고 있는 상장된 지분상품으로 구성됩니다.

연결회사는 활성시장에서 거래되지 아니하는 금융상품의 공정가치에 대하여 평가기법을 사용하여 결정하고 있습니다. 연결회사는 다양한 평가기법을 활용하고 있으며 보고기간말에 현재 시장 상황에 근거하여 가정을 수립하고 있습니다. 이러한 평가기법은 가능한 한 관측가능한 시장정보를 최대한 사용하고 기업특유정보를 최소한으로 사용합니다. 이때, 해당상품의 공정가치 측정에 요구되는 모든 유의적인 투입변수가 관측가능하다면 해당상품은 '수준 2'에 포함됩니다.

만약 하나 이상의 유의적인 투입변수가 관측가능한 시장정보에 기초한 것이 아니라면 해당 상품은 '수준 3'에 포함됩니다.

당기말 및 전기말 현재 공정가치로 측정되는 금융상품의 수준별 공정가치 측정치는 다음과 같습니다.

(단위 : 원)

구분	수준1	수준2	수준3	합계
당기말				
기타금융자산				
- 당기손익-공정가치측정금융자산	3,078,662,341	535,813,471	11,732,336,438	15,346,812,250
- 기타포괄손익-공정가치측정금융자산	184,680,700	-	492,615,000	677,295,700
합계	3,263,343,041	535,813,471	12,224,951,438	16,024,107,950
전기말				
기타금융자산				
- 당기손익-공정가치측정금융자산	1,717,548,016	1,081,460,873	15,474,710,109	18,273,718,998
- 기타포괄손익-공정가치측정금융자산	131,117,300	-	735,284,000	866,401,300

구분	수준1	수준2	수준3	합계
합계	1,848,665,316	1,081,460,873	16,209,994,109	19,140,120,298

2) 반복적인 공정가치 측정치의 서열체계 수준 간 이동

연결회사는 수준간의 이동을 가져오는 사건이나 상환의 변동이 발생하는 시점에 수준간의 이동을 인식하고 있습니다. 또한 당기 중 수준 2와 수준 3의 공정가치 측정치로 분류되는 금융상품의 공정가치 측정에 사용된 가치평가기법의 변경은 없습니다.

3) 가치평가기법 및 투입변수

연결회사는 공정가치 서열체계에서 수준 2와 수준 3으로 분류되는 반복적인 공정가치 측정치, 비반복적인 공정가치 측정치, 공시되는 공정가치에 대해 다음의 가치평가법과 투입변수를 사용하고 있습니다.

구분	공정가치	수준	가치평가법	투입변수	수준3 투입변수범위 (가중평균)
당기손익-공정가치측정금융자산					
수익증권	535,813,471	2	순자산가치법	순자산가치	-
수익증권	11,732,336,438	3	순자산가치법	순자산가치	-
계	12,268,149,909				
기타포괄손익-공정가치측정금융자산	-				
지분증권	314,415,000	3	유사기업비교법	PBR, EV/SALES	PBR:1.31~1.59 EV/Sales:0.70~1.09
지분증권	178,200,000	3	취득원가	-	-
계	492,615,000				

4) 수준 3으로 분류된 공정가치 측정치의 가치평가 과정

연결회사의 재무부서는 재무보고 목적의 공정가치 측정을 담당하고 있으며 이러한 공정가치 측정치는 수준 3으로 분류되는 공정가치의 측정치를 포함하고 있습니다. 연결회사의 재무부서는 외부평가 등을 통해 산출한 공정가치 측정내역에 대하여 공정가치 평가과정 및 그 결과에 대해 경영진과 협의합니다.

4. 재무제표

4-1. 재무상태표

재무상태표

제 47 기 2023.12.31 현재

제 46 기 2022.12.31 현재

제 45 기 2021.12.31 현재

(단위 : 원)

	제 47 기	제 46 기	제 45 기
자산			
유동자산	109,441,987,086	115,561,820,714	105,994,169,273
현금및현금성자산	25,129,572,681	34,037,171,086	39,928,142,713
매출채권 및 기타유동채권	35,804,390,590	31,755,488,446	25,911,745,961
기타유동금융자산	38,785,512,212	40,243,792,969	30,918,756,928
유동재고자산	9,480,757,432	9,504,600,553	9,201,961,226
기타유동자산	23,291,732	20,767,660	33,562,445
당기법인세자산	218,462,439	0	0
비유동자산	39,395,246,368	41,054,286,679	39,733,926,685
장기매출채권 및 기타비유동채권	197,589,466	197,589,466	197,589,466
기타비유동금융자산	11,308,559,583	11,799,289,995	11,453,252,111
종속기업, 공동기업과 관계기업에 대한 투자자산	14,200,000,000	14,200,000,000	14,200,000,000

	제 47 기	제 46 기	제 45 기
유형자산	11,907,438,062	12,260,020,807	12,528,189,969
영업권 이외의 무형자산	1,015,410,142	1,015,410,142	1,354,895,139
확정급여자산	766,249,115	1,581,976,269	0
자산총계	148,837,233,454	156,616,107,393	145,728,095,958
부채			
유동부채	22,561,378,614	32,594,194,851	26,924,737,494
매입채무 및 기 타유동채무	21,820,067,247	29,151,741,660	23,769,037,923
당기법인세부채	0	2,571,051,803	1,751,767,433
기타 유동부채	684,584,839	791,678,527	813,547,519
기타유동금융부 채	56,726,528	79,722,861	590,384,619
비유동부채	1,239,861,012	1,457,561,937	2,575,593,333
퇴직급여부채	0	0	929,751,798
이연법인세부채	513,476,773	843,224,607	1,096,152,993
기타비유동금융 부채	632,024,785	535,441,455	549,688,542
기타 비유동 부 채	94,359,454	78,895,875	0
부채총계	23,801,239,626	34,051,756,788	29,500,330,827
자본			
자본금	9,860,000,000	9,860,000,000	9,860,000,000
자본잉여금	19,250,522,325	19,250,522,325	16,530,995,100
기타자본구성요소	(8,489,372,648)	(8,489,372,648)	(6,662,819,544)
자기주식	(8,489,372,648)	(8,489,372,648)	(6,662,819,544)

	제 47 기	제 46 기	제 45 기
기타포괄손익누계액	10,636,718	(31,731,933)	(25,812,011)
이익잉여금(결손금)	104,404,207,433	101,974,932,861	96,525,401,586
자본총계	125,035,993,828	122,564,350,605	116,227,765,131
자본과부채총계	148,837,233,454	156,616,107,393	145,728,095,958

4-2. 포괄손익계산서

포괄손익계산서

제 47 기 2023.01.01 부터 2023.12.31 까지

제 46 기 2022.01.01 부터 2022.12.31 까지

제 45 기 2021.01.01 부터 2021.12.31 까지

(단위 : 원)

	제 47 기	제 46 기	제 45 기
수익(매출액)	224,461,631,244	243,367,550,730	235,296,639,560
매출원가	210,800,390,393	229,174,354,866	218,279,862,404
매출총이익	13,661,240,851	14,193,195,864	17,016,777,156
판매비와관리비	7,534,688,273	8,318,903,733	6,911,549,403
영업이익(손실)	6,126,552,578	5,874,292,131	10,105,227,753
기타이익	1,392,218,965	3,513,861,884	1,952,925,519
기타손실	1,757,780,539	1,652,080,387	558,454,692
금융수익	3,548,519,737	1,816,845,136	1,140,324,353
금융원가	2,393,691,476	485,341,143	1,124,162,289
법인세비용차감전순이익(손실)	6,915,819,265	9,067,577,621	11,515,860,644
법인세비용(수익)	1,564,853,556	2,668,754,229	2,423,706,626

	제 47 기	제 46 기	제 45 기
당기순이익(손실)	5,350,965,709	6,398,823,392	9,092,154,018
기타포괄손익	(934,962,966)	989,147,481	454,334,865
당기순익으로 재분류되지 않는항목(세후기타포괄손익)	(934,962,966)	989,147,481	454,334,865
확정급여제도의 재측정손익(세후기타포괄손익)	(977,331,617)	995,067,403	(260,438,044)
기타포괄손익-공정가치 측정 금융자산 평가손익(세후기타포괄손익)	42,368,651	(5,919,922)	714,772,909
총포괄손익	4,416,002,743	7,387,970,873	9,546,488,883
주당이익			
기본주당이익(손실) (단위 : 원)	330	389	561

4-3. 자본변동표

자본변동표

제 47 기 2023.01.01 부터 2023.12.31 까지

제 46 기 2022.01.01 부터 2022.12.31 까지

제 45 기 2021.01.01 부터 2021.12.31 까지

(단위 : 원)

	자본					
	자본금	자본잉여금	자기주식	기타포괄손익누계액	이익잉여금	자본 합계
2021.01.01 (기초자본)	9,860,000,000	16,530,995,100	(6,662,819,544)	(49,331,505)	88,622,731,797	108,301,575,848
소유주에 대한 배분으로 인식된 배당금	0	0	0	0	(1,620,299,600)	(1,620,299,600)

	자본					
	자본금	자본잉여금	자기주식	기타포괄손익누계액	이익잉여금	자본 합계
기타포괄손익-공정 가치 측정 금융자산 평가손익	0	0	0	714,772,909	0	714,772,909
기타포괄손익-공정 가치 측정 금융자산 평가손익 처분대체	0	0	0	(691,253,415)	691,253,415	0
확정급여제도의 재측 정 요소	0	0	0	0	(260,438,044)	(260,438,044)
자기주식 거래로 인 한 증감	0	0	0	0	0	0
당기순이익(손실)	0	0	0	0	9,092,154,018	9,092,154,018
기타변동에 따른 증 가(감소), 자본	0	0	0	0	0	0
자본 증가(감소) 합 계	0	0	0	23,519,494	7,902,669,789	7,926,189,283
2021.12.31 (기말자 본)	9,860,000,000	16,530,995,100	(6,662,819,544)	(25,812,011)	96,525,401,586	116,227,765,131
2022.01.01 (기초자 본)	9,860,000,000	16,530,995,100	(6,662,819,544)	(25,812,011)	96,525,401,586	116,227,765,131
소유주에 대한 배분 으로 인식된 배당금	0	0	0	0	(1,944,359,520)	(1,944,359,520)
기타포괄손익-공정 가치 측정 금융자산 평가손익	0	0	0	(5,919,922)	0	(5,919,922)
기타포괄손익-공정 가치 측정 금융자산 평가손익 처분대체	0	0	0	0	0	0
확정급여제도의 재측 정 요소	0	0	0	0	995,067,403	995,067,403
자기주식 거래로 인 한 증감	0	2,719,527,225	(1,826,553,104)	0	0	892,974,121
당기순이익(손실)	0	0	0	0	6,398,823,392	6,398,823,392
기타변동에 따른 증 가(감소), 자본	0	0	0	0	0	0
자본 증가(감소) 합 계	0	2,719,527,225	(1,826,553,104)	(5,919,922)	5,449,531,275	6,336,585,474
2022.12.31 (기말자 본)	9,860,000,000	19,250,522,325	(8,489,372,648)	(31,731,933)	101,974,932,861	122,564,350,605
2023.01.01 (기초자 본)	9,860,000,000	19,250,522,325	(8,489,372,648)	(31,731,933)	101,974,932,861	122,564,350,605
소유주에 대한 배분 으로 인식된 배당금	0	0	0	0	(1,944,359,520)	(1,944,359,520)
기타포괄손익-공정 가치 측정 금융자산 평가손익	0	0	0	42,368,651	0	42,368,651
기타포괄손익-공정 가치 측정 금융자산	0	0	0	0	0	0

	자본					
	자본금	자본잉여금	자기주식	기타포괄손익누계액	이익잉여금	자본 합계
평가손익 처분대체						
확정급여제도의 재측정 요소	0	0	0	0	(977,331,617)	(977,331,617)
자기주식 거래로 인한 증감	0	0	0	0	0	0
당기손이익(손실)	0	0	0	0	5,350,965,709	5,350,965,709
기타변동에 따른 증가(감소), 자본	0	0	0	0	0	0
자본 증가(감소) 합계	0	0	0	42,368,651	2,429,274,572	2,471,643,223
2023.12.31 (기말자본)	9,860,000,000	19,250,522,325	(8,489,372,648)	10,636,718	104,404,207,433	125,035,993,828

4-4. 현금흐름표

현금흐름표

제 47 기 2023.01.01 부터 2023.12.31 까지

제 46 기 2022.01.01 부터 2022.12.31 까지

제 45 기 2021.01.01 부터 2021.12.31 까지

(단위 : 원)

	제 47 기	제 46 기	제 45 기
영업활동현금흐름	(6,824,116,369)	4,427,405,948	13,338,750,412
영업에서 창출된 현금흐름	(4,743,600,339)	6,468,259,024	13,881,722,095
이자수취	2,195,271,951	802,604,479	308,166,892
이자지급(영업)	(34,807,818)	(19,635,652)	(15,791,323)
배당금수취(영업)	196,097,213	306,977,502	222,277,507
법인세환급(납부)	(4,437,077,376)	(3,130,799,405)	(1,057,624,759)
투자활동현금흐름	119,405,027	(9,370,029,749)	7,099,664,972
당기손익-공정가치 측정금융자산의 감소	34,945,876	542,258,709	18,226,152,859

	제 47 기	제 46 기	제 45 기
단기금융상품의 처 분	53,014,600,000	70,556,500,000	56,896,000,000
장기금융상품의 처 분	0	786,120,594	0
당기손익-공정가 치측정금융자산(비유 동)의 감소	0	119,240,627	68,964,408
기타포괄손익-공 정가치측정금융자산 의 처분	0	0	1,935,818,023
종속기업 및 관계 기업 투자주식의 처 분	0	0	200,000,000
유형자산의 처분	38,181,818	18,181,818	0
무형자산의 처분	0	790,000,000	25,000,000
장기대여금의 감소	400,000,000	0	0
보증금의 감소	0	0	400,000
주임종단기대여금 의 감소	0	4,000,000	0
주임종장기대여금 의 감소	13,000,000	10,000,000	0
단기금융상품의 취 득	(51,534,600,000)	(78,411,000,000)	(64,486,000,000)
당기손익-공정가 치측정금융자산의 취 득	0	(524,000,000)	(4,345,720,586)
주임종단기대여금 의 증가	0	(4,000,000)	0

	제 47 기	제 46 기	제 45 기
당기손익-공정가 치측정금융자산(비유 동)의 취득	0	(2,000,000,000)	(600,000,000)
기타포괄손익-공 정가치측정금융자산 의 취득	0	(178,200,000)	0
주임종장기대여금 의 증가	(25,000,000)	(30,000,000)	0
장기금융상품의 취 득	(1,579,013,576)	(442,707,504)	(698,149,732)
유형자산의 취득	(242,709,091)	(350,923,993)	(122,800,000)
무형자산의 취득	0	(255,500,000)	0
재무활동현금흐름	(2,025,180,753)	(885,333,805)	(1,725,699,925)
임대보증금의 증가	0	0	20,000,000
자기주식의 처분	0	4,545,422,619	0
자기주식의 취득으 로 인한 현금의 유출	0	(2,885,402,360)	0
리스부채의 감소	(80,821,233)	(86,994,544)	(95,400,325)
금융보증부채의 감 소	0	(514,000,000)	0
임대보증금의 감소	0	0	(30,000,000)
배당금지급	(1,944,359,520)	(1,944,359,520)	(1,620,299,600)
환율변동효과 반영전 현금및현금성자산의 순증가(감소)	(8,729,892,095)	(5,827,957,606)	18,712,715,459
현금및현금성자산에 대한 환율변동효과	(177,706,310)	(63,014,021)	361,814,520

	제 47 기	제 46 기	제 45 기
현금및현금성자산의 순증가(감소)	(8,907,598,405)	(5,890,971,627)	19,074,529,979
기초현금및현금성자 산	34,037,171,086	39,928,142,713	20,853,612,734
기말현금및현금성자 산	25,129,572,681	34,037,171,086	39,928,142,713

이익잉여금처분계산서

제47기 2023.01.01 부터 2023.12.31 까지

제46기 2022.01.01 부터 2022.12.31 까지

제45기 2021.01.01 부터 2021.12.31 까지

(단위 : 원)

	제47기	제46기	제45기
미처분이익잉여금	19,174,207,433	17,744,932,861	13,295,401,586
전기이월미처분이익잉여금	14,800,573,341	10,351,042,066	3,772,432,197
당기순이익	5,350,965,709	6,398,823,392	9,092,154,018
보험수리적손익	(977,331,617)	995,067,403	(260,438,044)
기타변동	0	0	691,253,415
이익잉여금처분액	3,106,389,480	2,944,359,520	2,944,359,520
이익준비금	0	0	0
임의적립금	1,000,000,000	1,000,000,000	1,000,000,000
배당금	2,106,389,480	1,944,359,520	1,944,359,520
현금배당금	2,106,389,480	1,944,359,520	1,944,359,520
차기이월미처분이익잉여금	16,067,817,953	14,800,573,341	10,351,042,066

-향후 정기주주총회에서 재무제표 승인 관련 안건이 부결되거나 수정이 발생한 경우 정정보고서를 통해 그 내용 및 사유 등을 반영할 예정입니다.

5. 재무제표 주석

제47기 2023년 12월 31일 현재

회사명 : 금강철강 주식회사

1. 일반사항

회사는 1977년 1월 12일에 (주)포스코 지정 가공센터로써 자동차, 가전, 건설 및 산업 용기 등의 산업 원자재인 냉연 코일의 가공 및 판매를 주목적으로 설립되었으며 본사는 서울시 서초구 서운로에, 공장은 경기도 안산시 단원구 시화로에 소재하고 있습니다. 또한 회사의 주식은 2002년 1월 4일자로 코스닥증권시장의 등록승인을 받았으며, 당기말 현재의 자본금은 9,860,000천원입니다.

당기말 현재 주요 주주의 지분현황은 다음과 같습니다.

주 주 명	소유주식수(주)	지분율(%)
주광남외 3인	9,779,206	52.24
자기주식	2,517,004	13.45
기타	6,423,790	34.31
합 계	18,720,000	100.00

2. 중요한 회계정책

다음은 재무제표 작성에 적용된 중요한 회계 정책입니다. 이러한 정책은 별도의 언급이 없다면, 표시된 회계기간에 계속적으로 적용됩니다.

2.1 재무제표 작성 기준

회사의 재무제표는 한국채택국제회계기준(이하 기업회계기준)에 따라 작성되었습니다. 한국채택국제회계기준은 국제회계기준위원회("IASB")가 발표한 기준서와 해석서 중 대한민국이 채택한 내용을 의미합니다.

재무제표는 다음을 제외하고는 역사적 원가에 기초하여 작성하였습니다.

- 특정 금융자산과 금융부채(파생상품 포함), 공정가치로 측정하는 특정 유형자산과 투자부동산 유형
- 순공정가치로 측정하는 매각예정자산
- 확정급여제도와 공정가치로 측정하는 사외적립자산

한국채택국제회계기준은 재무제표 작성시 중요한 회계추정의 사용을 허용하고 있으며, 회계정책을 적용함에 있어 경영진의 판단을 요구하고 있습니다. 보다 복잡하고 높은 수준의 판단이 필요한 부분이나 중요한 가정 및 추정이 필요한 부분은 주석3에서 설명하고 있습니다.

2.2 회계정책과 공시의 변경

2.2.1 회사가 채택한 제·개정 기준서 및 해석서

회사는 2023년 1월 1일로 개시하는 회계기간부터 다음의 제·개정 기준서 및 해석서를 신규로 적용하였습니다.

(1) 기업회계기준서 제1001호 '재무제표 표시' - '회계정책'의 공시

중요한 회계정책을 정의하고 공시하도록 하며, 중요성 개념을 적용하는 방법에 대한 지침을 제공하기 위하여 국제회계기준 실무서 2 '회계정책 공시'를 개정하였습니다. 해당 기준서의 개정이 재무제표에 미치는 중요한 영향은 없습니다.

(2) 기업회계기준서 제1001호 '재무제표 표시' - 행사가격 조정 조건이 있는 금융부채 평가손익 공시

발행자의 주가 변동에 따라 행사가격이 조정되는 조건이 있는 금융상품의 전부나 일부가 금융부채로 분류되는 경우 그 금융부채의 장부금액과 관련 손익을 공시하도록 하였습니다. 해당 기준서의 개정이 재무제표에 미치는 중요한 영향은 없습니다.

(3) 기업회계기준서 제1008호 '회계정책, 회계추정의 변경 및 오류' - '회계추정'의 정의

회계추정을 정의하고, 회계정책의 변경과 구별하는 방법을 명확히 하였습니다. 해당 기준서의 개정이 재무제표에 미치는 중요한 영향은 없습니다.

(4) 기업회계기준서 제1012호 '법인세' - 단일거래에서 생기는 자산과 부채에 대한 이연법인세

자산 또는 부채가 최초로 인식되는 거래의 최초 인식 예외 요건에 거래시점 동일한 가산할 일시적차이와 차감할 일시적차이를 발생시키지 않는 거래라는 요건을 추가하였습니다. 해당 기준서의 개정이 재무제표에 미치는 중요한 영향은 없습니다.

(5) 기업회계기준서 제1117호 '보험계약' 제정

기업회계기준서 제1117호 '보험계약'은 기업회계기준서 제1104호 '보험계약'을 대체합니다. 보험계약에 따른 모든 현금흐름을 추정하고 보고시점의 가정과 위험을 반영한 할인율을 사용하여 보험부채를 측정하고, 매 회계연도별로 계약자에게 제공한 서비스(보험보장)를 반영하여 수익을 발생주의로 인식하도록 합니다. 또한, 보험사건과 관계없이 보험계약자에게 지급하는 투자요소(해약/만기환급금)는 보험수익에서 제외하며, 보험손익과 투자손익을 구분 표시하여 정보이용자가 손익의 원천을 확

인 할 수 있도록 하였습니다. 해당 기준서의 제정이 재무제표에 미치는 중요한 영향은 없습니다.

(6) 기업회계기준서 제1012호 ‘법인세’ - ‘국제조세개혁 - 필라2 모범규칙’

개정 기준은 다국적기업의 국제조세를 개혁하는 필라2 모범규칙을 반영하는 법률의 시행으로 생기는 이연법인세 회계처리를 일시적으로 완화하고 이와 관련된 당기법인세 효과 등에 대한 공시를 요구하고 있습니다. 해당 기준서의 제정이 재무제표에 미치는 중요한 영향은 없습니다.

2.2.2 회사가 적용하지 않은 제·개정 기준서 및 해석서

제정 또는 공표되었으나 시행일이 도래하지 않아 적용하지 아니한 제·개정 기준서 및 해석서는 다음과 같습니다.

(1) 기업회계기준서 제1001호 '재무제표 표시' 개정 - 부채의 유동/비유동 분류, 약정 사항이 있는 비유동부채

부채는 보고기간말 현재 존재하는 실질적인 권리에 따라 유동 또는 비유동으로 분류되며, 부채의 결제를 연기할 수 있는 권리의 행사가능성이나 경영진의 기대는 고려하지 않습니다. 또한, 부채의 결제에 자기지분상품의 이전도 포함되나, 복합금융상품에서 자기 지분상품으로 결제하는 옵션이 지분상품의 정의를 충족하여 부채와 분리하여 인식된 경우는 제외됩니다. 또한, 기업이 보고기간말 후에 준수해야하는 약정은 해당 부채의 분류에 영향을 미치지 않으며, 보고기간 이후 12개월 이내 약정사항을 준수해야하는 부채가 비유동부채로 분류된 경우 보고기간 이후 12개월 이내 부채가 상환될 수 있는 위험에 관한 정보를 공시해야 합니다. 동 개정사항은 2024년1월1일 이후 시작하는 회계연도부터 적용되며, 조기적용이 허용됩니다. 회사는 동 개정으로 인한 재무제표의 영향을 검토 중에 있습니다.

(2) 기업회계기준서 제1007호 '현금흐름표', 기업회계기준서 제1107호 '금융상품: 공시' 개정 - 공급자금융약정에 대한 정보 공시

공급자금융약정을 적용하는 경우, 재무제표이용자가 공급자금융약정이 기업의 부채와 현금흐름 그리고 유동성위험익스포저에 미치는 영향을 평가할 수 있도록 공급자금융약정에 대한 정보를 공시해야 합니다. 동 개정사항은 2024년 1월 1일 이후 시작하는 회계연도부터 적용되며, 조기적용이 허용됩니다. 회사는 동 개정으로 인한 재무제표의 영향을 검토 중에 있습니다.

(3) 기업회계기준서 제1116호 ‘리스’ 개정 - 판매후리스에서 생기는 리스부채

판매후리스에서 생기는 리스부채를 후속적으로 측정할 때 판매자-리스이용자가 보유하는 사용권 관련 손익을 인식하지 않는 방식으로 리스료나 수정리스료를 산정합니다. 동 개정사항은 2024년 1월 1일 이후 시작하는 회계연도부터 적용되며, 조기적용이 허용됩니다. 회사는 동 개정으로 인한 재무제표의 영향을 검토 중에 있습니다

(4) 기업회계기준서 제1001호 ‘재무제표 표시’ 개정 - ‘가상자산 공시’

가상자산을 보유하는 경우, 가상자산을 고객을 대신하여 보유하는 경우, 가상자산을 발행한 경우의 추가 공시사항을 규정하고 있습니다. 동 개정사항은 2024년 1월 1일 이후 시작하는 회계연도부터 적용되며, 조기적용이 허용됩니다. 해당 기준서의 제정이 재무제표에 미치는 중요한 영향은 없습니다.

2.3 외화환산

(1) 기능통화와 표시통화

회사는 회사 내 개별기업의 재무제표에 포함되는 항목들을 각각의 영업활동이 이뤄지는 주된 경제 환경에서의 통화("기능통화")를 적용하여 측정하고 있습니다. 지배기업의 기능통화는 대한민국 원화이며, 재무제표는 대한민국 원화로 표시되어 있습니다.

(2) 외화거래와 보고기간말의 환산

외화거래는 거래일의 환율 또는 재측정되는 항목인 경우 평가일의 환율을 적용한 기

능통화로 인식됩니다. 외화거래의 결제나 화폐성 외화 자산·부채의 환산에서 발생하는 외환차이는 당기손익으로 인식됩니다. 다만, 조건을 충족하는 현금흐름위험회피나 순투자의 위험회피의 효과적인 부분과 관련되거나 보고기업의 해외사업장에 대한 순투자의 일부인 화폐성항목에서 생기는 손익은 기타포괄손익으로 인식합니다.

차입금과 관련된 외환차이는 손익계산서에 금융원가로 표시되며, 다른 외환차이는 기타수익 또는 기타비용에 표시됩니다.

비화폐성 금융자산·부채로부터 발생하는 외환차이는 공정가치 변동손익의 일부로 보아 당기손익-공정가치 측정 지분상품으로부터 발생하는 외환차이는 당기손익으로, 기타포괄손익-공정가치 측정 지분상품의 외환차이는 기타포괄손익에 포함하여 인식됩니다.

2.4 금융자산

(1) 분류

회사는 다음의 측정 범주로 금융자산을 분류합니다.

- 당기손익-공정가치 측정 금융자산
- 기타포괄손익-공정가치 측정 금융자산
- 상각후원가 측정 금융자산

금융자산은 금융자산의 관리를 위한 사업모형과 금융자산의 계약상 현금흐름 특성에 근거하여 분류합니다.

공정가치로 측정하는 금융자산의 손익은 당기손익 또는 기타포괄손익으로 인식합니다. 채무상품에 대한 투자는 해당 자산을 보유하는 사업모형에 따라 그 평가손익을 당기손익 또는 기타포괄손익으로 인식합니다. 회사는 금융자산을 관리하는 사업모형을 변경하는 경우에만 채무상품을 재분류합니다.

단기매매항목이 아닌 지분상품에 대한 투자는 최초 인식시점에 후속적인 공정가치 변동을 기타포괄손익으로 표시할 것을 지정하는 취소불가능한 선택을 할 수 있습니다.

다. 지정되지 않은 지분상품에 대한 투자의 공정가치 변동은 당기손익으로 인식합니다.

(2) 측정

회사는 최초 인식시점에 금융자산을 공정가치로 측정하며, 당기손익-공정가치 측정 금융자산이 아닌 경우에 해당 금융자산의 취득과 직접 관련되는 거래원가는 공정가치에 가산합니다. 당기손익-공정가치 측정 금융자산의 거래원가는 당기손익으로 비용처리합니다.

내재파생상품을 포함하는 복합계약은 계약상 현금흐름이 원금과 이자로만 구성되어 있는지를 결정할 때 해당 복합계약 전체를 고려합니다.

① 채무상품

금융자산의 후속적인 측정은 금융자산의 계약상 현금흐름 특성과 그 금융자산을 관리하는 사업모형에 근거합니다. 회사는 채무상품을 다음의 세 범주로 분류합니다.

(가) 상각후원가

계약상 현금흐름을 수취하기 위해 보유하는 것이 목적인 사업모형 하에서 금융자산을 보유하고, 계약상 현금흐름이 원리금만으로 구성되어 있는 자산은 상각후원가로 측정합니다. 상각후원가로 측정하는 금융자산으로서 위험회피관계의 적용 대상이 아닌 금융자산의 손익은 해당 금융자산을 제거하거나 손상할 때 당기손익으로 인식합니다. 유효이자율법에 따라 인식하는 금융자산의 이자수익은 '금융수익'에 포함됩니다.

(나) 기타포괄손익-공정가치 측정 금융자산

계약상 현금흐름의 수취와 금융자산의 매도 둘 다를 통해 목적을 이루는 사업모형 하에서 금융자산을 보유하고, 계약상 현금흐름이 원리금만으로 구성되어 있는 금융자산은 기타포괄손익-공정가치로 측정합니다. 손상차손(환입)과 이자수익 및 외환손익을 제외하고는, 공정가치로 측정하는 금융자산의 평가손익은 기타포괄손익으로 인식합니다. 금융자산을 제거할 때에는 인식한 기타포괄손익누계액을 자본에서 당기손익

으로 재분류합니다. 유효이자율법에 따라 인식하는 금융자산의 이자수익은 '금융수익'에 포함됩니다. 외환손익은 '기타수익' 또는 '기타비용'으로 표시하고 손상차손은 '기타비용'으로 표시합니다.

(다) 당기손익-공정가치 측정 금융자산

상각후원가 측정이나 기타포괄손익-공정가치 측정 금융자산이 아닌 채무상품은 당기손익-공정가치로 측정됩니다. 위험회피관계가 적용되지 않는 당기손익-공정가치 측정 채무상품의 손익은 당기손익으로 인식하고 발생한 기간에 손익계산서에 '금융수익' 또는 '금융비용'으로 표시합니다.

② 지분상품

회사는 모든 지분상품에 대한 투자를 후속적으로 공정가치로 측정합니다. 공정가치 변동을 기타포괄손익으로 표시할 것을 선택한 장기적 투자목적 또는 전략적 투자목적의 지분상품에 대해 기타포괄손익으로 인식한 금액은 해당 지분상품을 제거할 때에도 당기손익으로 재분류하지 않습니다. 이러한 지분상품에 대한 배당수익은 회사가 배당을 받을 권리가 확정된 때 '금융수익'으로 당기손익으로 인식합니다.

당기손익-공정가치로 측정하는 금융자산의 공정가치 변동은 손익계산서에 '금융수익' 또는 '금융비용'으로 표시합니다. 기타포괄손익-공정가치로 측정하는 지분상품에 대한 손상차손(환입)은 별도로 구분하여 인식하지 않습니다.

(3) 손상

회사는 미래전망정보에 근거하여 상각후원가로 측정하거나 기타포괄손익-공정가치로 측정하는 채무상품에 대한 기대신용손실을 평가합니다. 손상 방식은 신용위험의 유의적인 증가 여부에 따라 결정됩니다. 단, 매출채권 및 리스채권에 대해 회사는 채권의 최초 인식시점부터 전체기간 기대신용손실을 인식하는 간편법을 적용합니다. (회사가 신용위험이 유의적으로 증가하였는지를 결정하는 방법은 주석 35.(2).2 참조)

(4) 인식과 제거

금융자산의 정형화된 매입 또는 매도는 매매일에 인식하거나 제거합니다. 금융자산은 현금흐름에 대한 계약상 권리가 소멸하거나 금융자산을 양도하고 소유에 따른 위험과 보상의 대부분을 이전한 경우에 제거됩니다.

회사가 금융자산을 양도한 경우라도 채무자의 채무불이행시의 소구권 등으로 양도한 금융자산의 소유에 따른 위험과 보상의 대부분을 회사가 보유하는 경우에는 이를 제거하지 않고 그 양도자산 전체를 계속하여 인식하되, 수취한 대가를 금융부채로 인식합니다. 해당 금융부채는 재무상태표에 '차입금'으로 분류하고 있습니다

(5) 금융상품의 상계

금융자산과 부채는 인식한 자산과 부채에 대해 법적으로 집행가능한 상계권리를 현재 보유하고 있고, 순액으로 결제하거나 자산을 실현하는 동시에 부채를 결제할 의도를 가지고 있을 때 상계하여 재무상태표에 순액으로 표시합니다. 법적으로 집행가능한 상계권리는 미래사건에 좌우되지 않으며, 정상적인 사업과정의 경우와 채무불이행의 경우 및 지급불능이나 파산의 경우에도 집행가능한 것을 의미합니다.

2.5 매출채권

매출채권은 공정가치로 인식할 때에 유의적인 금융요소를 포함하지 않는 경우에는 무조건적인 대가의 금액으로 최초 인식합니다. 매출채권은 후속적으로 유효이자율법을 적용한 상각후원가에 손실충당금을 차감하여 측정됩니다.

2.6 재고자산

회사는 재고자산을 총평균법에 의해 산정된 취득원가로 평가하고 있으며, 연중 계속 기록법에 의하여 수량 및 금액을 계산하고 매 회계연도의 결산기에 실시재고조사를 실시하여 그 기록을 조정하고 있습니다. 다만, 진부화, 손상, 품질저하 등의 사유로 재고자산의 순실현가능가액이 취득원가보다 하락한 경우에는 동 평가충당금으로 하여 재고자산의 차감계정으로 표시하고 매출원가에 가산하고 있습니다.

2.7 유형자산

유형자산은 원가에서 감가상각누계액과 손상차손누계액을 차감하여 표시됩니다. 역사적 원가는 자산의 취득에 직접적으로 관련된 지출을 포함합니다.

토지를 제외한 자산은 취득원가에서 잔존가치를 제외하고, 다음의 추정 경제적 내용연수에 걸쳐 정액법으로 상각됩니다.

구분	추정내용연수	감가상각방법
건물·구축물	8~30년	정액법
기계장치	8년	정액법
차량운반구	4~5년	정액법
공구와기구	4년	정액법
비 품	4년	정액법

유형자산의 감가상각방법과 잔존가치 및 경제적 내용연수는 매 회계연도 말에 재검토되고 필요한 경우 추정의 변경으로 조정됩니다.

2.8 차입원가

적격자산을 취득 또는 건설하는데 발생한 차입원가는 해당 자산을 의도된 용도로 사용할 수 있도록 준비하는 기간 동안 자본화되고, 적격자산을 취득하기 위한 특정목적 차입금의 일시적 운용에서 발생한 투자수익은 당 회계기간 동안 자본화 가능한 차입원가에서 차감됩니다. 기타 차입원가는 발생기간에 비용으로 인식됩니다.

2.9 무형자산

영업권을 제외한 무형자산은 역사적 원가로 최초 인식되고, 원가에서 상각누계액과 손상차손누계액을 차감한 금액으로 표시됩니다.

2.10 비금융자산의 손상

영업권이나 내용연수가 비한정인 무형자산에 대하여는 매년, 상각대상 자산에 대하여는 자산손상을 시사하는 징후가 있을 때 손상검사를 수행하고 있습니다. 손상차손은 회수가능액(사용가치 또는 처분부대원가를 차감한 공정가치 중 높은 금액)을 초과하는 장부금액만큼 인식되고 영업권 이외의 비금융자산에 대한 손상차손은 매 보고기간말에 환입가능성이 검토됩니다.

2.11 매입채무와 기타채무

매입채무와 기타채무는 회사가 보고기간말 전에 재화나 용역을 제공받았으나 지급되지 않은 부채입니다. 매입채무와 기타 채무는 지급기일이 보고기간 후 12개월 후가 아니라면 유동부채로 표시되었습니다. 해당 채무들은 최초에 공정가치로 인식되고 후속적으로 유효이자율법을 적용한 상각후원가로 측정됩니다.

2.12 금융부채

(1) 분류 및 측정

회사의 당기손익-공정가치 측정 금융부채는 단기매매목적의 금융상품입니다. 주로 단기간 내에 재매입할 목적으로 부담하는 금융부채는 단기매매금융부채로 분류됩니다. 또한, 위험회피회계의 수단으로 지정되지 않은 파생상품이나 금융상품으로부터 분리된 내재파생상품도 단기매매금융부채로 분류됩니다.

당기손익-공정가치 측정 금융부채, 금융보증계약, 금융자산의 양도가 제거조건을 충족하지 못하는 경우에 발생하는 금융부채를 제외한 모든 비파생금융부채는 상각후원가로 측정하는 금융부채로 분류되고 있으며, 재무상태표 상 '매입채무와 기타채무', '기타금융부채' 등으로 표시됩니다.

차입금은 공정가치에서 발생한 거래원가를 차감한 금액으로 최초 인식하고 이후 상각후원가로 측정합니다. 받은 대가(거래원가 차감 후)와 상환금액의 차이는 유효이자율법을 사용하여 기간에 걸쳐 당기손익으로 인식합니다. 차입한도를 제공받기 위해 지급한 수수료는 차입한도의 일부나 전부로써 차입을 실행할 가능성이 높은(probable) 범위까지는 차입금의 거래원가로 인식합니다. 이 경우 수수료는 차입을 실행할 때까지 이연합니다. 차입한도약정의 일부나 전부로써 차입을 실행할 가능성이 높다(는 증거가 없는 범위의 관련 수수료는 유동성을 제공하는 서비스에 대한 선급금으로서 자산으로 인식 후 관련된 차입한도기간에 걸쳐 상각합니다.

특정일에 의무적으로 상환해야 하는 우선주는 부채로 분류됩니다. 이러한 우선주에 대한 유효이자율법에 따른 이자비용은 다른 금융부채에서 인식한 이자비용과 함께 손익계산서 상 '금융원가'로 인식됩니다.

보고기간 후 12개월 이상 부채의 결제를 연기할 수 있는 무조건적 권리를 가지고 있지 않다면 차입금은 유동부채로 분류합니다.

(2) 제거

금융부채는 계약상 의무가 이행, 취소 또는 만료되어 소멸되거나 기존 금융부채의 조건이 실질적으로 변경된 경우에 재무상태표에서 제거됩니다. 소멸하거나 제3자에게 양도한 금융부채의 장부금액과 지급한 대가(양도한 비현금자산이나 부담한 부채를 포함)의 차액은 당기손익으로 인식합니다.

2.13 금융보증계약

회사가 제공한 금융보증계약은 최초에 공정가치로 인식하고, 이후 다음 중 큰 금액으로 측정합니다.

- (1) 금융상품의 손상규정에 따라 산정한 손실충당금
- (2) 최초 인식금액에서 기업회계기준서 제1115호에 따라 인식한 이익누계액을 차감한 금액

관련 부채는 재무상태표에서 '기타금융부채'로 표시되었습니다.

2.14 총당부채

과거사건의 결과로 현재의 법적의무나 의제의무가 존재하고, 그 의무를 이행하기 위한 자원의 유출가능성이 높으며, 당해 금액의 신뢰성 있는 추정이 가능한 경우 총당부채를 인식하고 있습니다. 총당부채는 의무를 이행하기 위하여 예상되는 지출액의 현재가치로 측정되며, 시간경과로 인한 총당부채의 증가는 이자비용으로 인식됩니다. 회사는 총당부채를 결제하기 위해 필요한 지출액의 일부 또는 전부를 제3자가 변제할 것이 예상되는 경우 이행한다면 변제를 받을 것이 거의 확실하게 되는 때에 한하여 변제금액을 인식하고 별도의 자산으로 회계처리하고 있으며, 매보고기간말마다 총당부채의 잔액을 검토하고, 보고기간말 현재 최선의 추정치를 반영하여 조정하고 있으며, 의무이행을 위하여 경제적효익이 내재된 자원이 유출될 가능성이 더 이상 높지 아니한 경우에는 관련 총당부채를 환입하고 있습니다.

2.15 당기법인세 및 이연법인세

법인세비용은 당기법인세와 이연법인세로 구성됩니다. 법인세는 기타포괄손익이나 자본에 직접 인식된 항목과 관련된 금액은 해당 항목에서 직접 인식하며, 이를 제외하고는 당기손익으로 인식됩니다.

당기법인세비용은 보고기간말 현재 제정되었거나 실질적으로 제정된 세법에 근거하여 측정합니다. 경영진은 적용 가능한 세법 규정이 해석에 따라 달라질 수 있는 상황에 대하여 회사가 세무신고 시 적용한 세무정책에 대하여 주기적으로 평가하고 있으며, 세무당국이 불확실한 법인세 처리를 수용할 가능성이 높은지 고려합니다. 회사는 법인세 측정 시 가장 가능성이 높은 금액 또는 기댓값 중 불확실성의 해소를 더 잘 예측할 것으로 예상되는 방법을 사용하여 불확실성의 영향을 반영합니다.

이연법인세는 자산과 부채의 장부금액과 세무기준액의 차이로 발생하는 일시적차이에 대하여 장부금액을 회수하거나 결제할 때의 예상 법인세효과로 인식됩니다. 다만, 사업결합 이외의 거래에서 자산·부채를 최초로 인식할 때 발생하는 이연법인세 자산과 부채는 그 거래가 회계이익이나 과세소득에 영향을 미치지 않는다면 인식되지 않습니다.

이연법인세자산은 차감할 일시적차이가 사용될 수 있는 미래 과세소득의 발생가능성이 높은 경우에 인식됩니다.

종속기업, 관계기업 및 공동기업 투자지분과 관련된 가산할 일시적차이에 대해 소멸시점을 통제할 수 있고 예측가능한 미래에 일시적차이가 소멸하지 않을 가능성이 높은 경우를 제외하고 이연법인세부채를 인식하고 있습니다. 또한 이러한 자산으로부터 발생하는 차감할 일시적차이에 대하여 일시적차이가 예측가능한 미래에 소멸할 가능성이 높고 일시적차이가 사용될 수 있는 과세소득이 발생할 가능성이 높은 경우에만 이연법인세자산을 인식하고 있습니다.

이연법인세 자산과 부채는 법적으로 당기법인세자산과 당기법인세부채를 상계할 수 있는 권리를 회사가 보유하고 있고, 이연법인세 자산과 부채가 동일한 과세당국에 의해서 부과되는 법인세와 관련된 경우에 상계합니다. 당기법인세 자산과 부채는 법적으로 상계할 수 있는 권리를 회사가 보유하고 있고, 순액으로 결제할 의도가 있거나

자산을 실현하는 동시에 부채를 결제하려는 의도가 있는 경우에 상계합니다.

2.16 종업원급여

(1) 단기종업원급여

회사는 종업원이 관련 근무용역을 제공한 회계기간의 종료일로부터 12개월 이내에 결제될 단기종업원급여는 할인하지 않은 금액으로 측정하여 비용으로 인식하고 있습니다. 또한, 종업원이 과거 근무용역의 결과 회사가 지급해야 할 법적의무 또는 의제의무가 있고 그 채무금액을 신뢰성있게 추정할 수 있다면 동 금액을 부채로 인식하고 있습니다.

(2) 퇴직급여

회사는 확정급여제도를 운영하고 있으며, 확정급여제도와 관련하여 보고기간 말 현재 퇴직급여부채는 퇴직급여채무의 현재가치에서 사외적립자산의 공정가치를 차감하여 인식하고 있습니다. 퇴직급여채무는 매년 독립적인 계리사에 의해 예측단위적립방식으로 계산되고 있습니다. 퇴직급여채무의 현재가치는 관련 연금부채의 만기와 유사한 만기를 가지는 퇴직금이 지급되는 통화로 표시된 회사채의 이자율을 사용하여 추정 미래 현금흐름을 할인한 후 결정되고 있습니다. 보험수리적 가정의 변동과 가정과 실제의 차이에서 발생하는 손익은 전액 기타포괄손익으로 인식하고 즉시 이익잉여금으로 대체하고 있습니다.

(3) 기타장기종업원급여

회사는 장기 근속 임직원에게 장기종업원급여를 제공하고 있습니다. 이 급여를 받을 수 있는 권리는 장기간 근무한 임직원에게만 주어집니다. 기타장기종업원급여는 확정급여제도와 동일한 방법으로 측정되며, 근무원가, 기타장기종업원급여부채의 순이자 및 재측정요소는 당기손익으로 인식됩니다. 또한, 이러한 부채는 매년 독립된 보험계리인에 의해 평가됩니다.

2.17 수익인식

회사는 냉연코일의 가공 및 판매를 주요 사업으로 영위하고 있습니다. 회사는 재화가 고객에게 인도되고, 고객이 그 제품을 판매하기 위한 유통망과 가격에 대한 모든재량

을 가지며, 고객이 재화 인수에 영향을 미칠 수 있는 이행되지 않은 의무가 남아있지 않은 시점에서 재화에 대한 통제가 이전된 것으로 보아 매출을 인식합니다. 재화를 특정한 위치에 선적하고, 진부화와 손실 위험이 고객에게 이전되며, 고객이 매출계약에 따라 재화를 인수하거나 인수기한이 만료되거나 회사가 인수의 모든 조건을 충족하였다는 객관적인 증거를 입수하는 시점에 재화가 인도된 것으로 봅니다.

수취채권은 재화를 인도하였을 때 인식합니다. 이는 재화를 인도하는 시점부터는 시간이 지나기만 하면 대가를 지급받게 되므로 대가를 받을 무조건적인 권리가 생기기 때문입니다.

2.18 리스

회사는 사무실, 자동차 등을 리스하고 있습니다. 리스계약은 일반적으로 1~2년의 고정기간으로 체결됩니다. 리스조건은 개별적으로 협상되며 다양한 계약조건을 포함합니다. 리스계약에 따라 부과되는 다른 제약은 없지만 리스자산을 차입금의 담보로 제공할 수는 없습니다.

회사는 리스된 자산을 사용할 수 있는 리스개시일에 사용권자산과 이에 대응하는 부채를 인식합니다. 회사는 계약이 집행가능한 기간 내에서 해지불능기간에 리스이용자가 연장선택권을 행사할 것이 상당히 확실한 경우의 그 대상기간과 종료선택권을 행사하지 않을 것이 상당히 확실한 경우의 그 대상기간을 포함하여 리스기간을 산정합니다. 회사는 리스이용자와 리스제공자가 각각 다른 당사자의 동의 없이 종료할 수 있는 권리가 있는 경우 계약을 종료할 때 부담할 경제적 불이익을 고려하여 집행가능한 기간을 산정합니다. 각 리스료는 리스부채의 상환과 금융원가로 배분합니다. 금융원가는 각 기간의 리스부채 잔액에 대하여 일정한 기간 이자율이 산출되도록 계산된 금액을 리스기간에 걸쳐 당기손익으로 인식합니다.

리스에서 생기는 자산과 부채는 최초에 현재가치기준으로 측정합니다. 리스부채는 다음 리스료의 순현재가치를 포함합니다.

- 받을 리스 인센티브를 차감한 고정리스료
- 지수나 요율(이율)에 따라 달라지는 변동리스료

- 잔존가치보증에 따라 회사가 지급할 것으로 예상되는 금액
- 회사가 매수선택권을 행사할 것이 상당히 확실한 경우에 그 매수선택권의 행사가격
- 리스기간이 회사의 종료선택권 행사를 반영하는 경우에 그 리스를 종료하기 위하여 부담하는 금액

리스의 내재이자율을 쉽게 산정할 수 있는 경우 그 이자율로 리스료를 할인합니다. 내재이자율을 쉽게 산정할 수 없는 경우에는 리스이용자가 비슷한 경제적 환경에서 비슷한 기간에 걸쳐 비슷한 담보로 사용권자산과 가치가 비슷한 자산을 획득하는 데 필요한 자금을 차입한다면 지급해야 할 이자율인 리스이용자의 증분차입이자율을 사용합니다.

사용권자산은 다음 항목들로 구성된 원가로 측정합니다.

- 리스부채의 최초 측정금액
- 받은 리스 인센티브를 차감한 리스개시일이나 그 전에 지급한 리스료
- 리스이용자가 부담하는 리스개설직접원가
- 복구원가의 추정치

사용권자산은 리스개시일부터 사용권자산의 내용연수 종료일과 리스기간 종료일 중 이른 날까지의 기간동안 감가상각합니다. 회사가 매수선택권을 행사할 것이 상당히 확실한(reasonably certain) 경우 사용권자산은 기초자산의 내용연수에 걸쳐 감가상각합니다. 장비 및 차량운반구의 단기리스와 모든 소액자산 리스와 관련된 리스료는 정액 기준에 따라 당기손익으로 인식합니다. 단기리스는 리스기간이 12개월 이하인 리스이며, 소액리스자산은 IT기기와 소액의 사무실 가구로 구성되어 있습니다.

2.19 영업부문

영업부문은 최고 영업의사결정자에게 보고되는 내부 보고자료와 동일한 방식으로 보고하고 있습니다. 최고 영업의사결정자는 영업부문에 배부될 자원과 이에 따른 성과를 평가하고 있으며, 영업부문의 전략적 의사결정을 수행하고 있습니다.

2.20 재무제표 승인

회사의 재무제표는 2024년 2월 28일자로 이사회에서 승인됐으며, 정기주주총회에서 수정승인 될 수 있습니다.

3. 중요한 회계추정 및 가정

재무제표 작성에는 미래에 대한 가정 및 추정이 요구되며 경영진은 회사의 회계정책을 적용하기 위해 판단이 요구됩니다. 추정 및 가정은 지속적으로 평가되며, 과거 경험과 현재의 상황에 비추어 합리적으로 예측가능한 미래의 사건을 고려하여 이루어 집니다. 회계추정의 결과가 실제 결과와 동일한 경우는 드물 것이므로 중요한 조정을 유발할 수 있는 유의적인 위험을 내포하고 있습니다.

다음 회계연도에 자산 및 부채 장부금액의 조정에 영향을 미칠 수 있는 경영진 판단과 유의적 위험에 대한 추정 및 가정은 다음과 같습니다. 일부 항목에 대한 유의적인 판단 및 추정에 대한 추가적인 정보는 개별 주석에 포함되어 있습니다.

(1) 법인세

회사의 과세소득에 대한 법인세는 세법 및 과세당국의 결정을 적용하여 산정되므로 최종 세효과를 산정하는 데에는 불확실성이 존재합니다(주석 30 참조).

회사는 특정 기간동안 과세소득의 일정 금액을 투자, 임금증가 등에 사용하지 않았을 때 세법에서 정하는 방법에 따라 산정된 법인세를 추가로 부담합니다. 따라서, 해당 기간의 당기법인세와 이연법인세를 측정할 때 이에 따른 세효과를 반영하여야 하고, 이로 인해 회사가 부담할 법인세는 각 연도의 투자, 임금증가 등의 수준에 따라 달라 지므로 최종 세효과를 산정하는 데에는 불확실성이 존재합니다.

(2) 금융상품의 공정가치

활성시장에서 거래되지 않는 금융상품의 공정가치는 원칙적으로 평가기법을 사용하여 결정됩니다. 회사는 당기말 현재 중요한 시장상황에 기초하여 다양한 평가기법의

선택 및 가정에 대한 판단을 하고 있습니다(주석 7,35 참조).

(3) 금융자산의 손상

금융자산의 손실총당금은 채무불이행위험과 기대신용손실률에 대한 가정에 근거하였습니다. 회사는 이러한 가정을 세우고 손상 계산을 위한 투입요소를 선택할 때보고 기간 말의 미래 전망에 대한 추정 및 과거 경험, 현재 시장 상황에 근거하여 판단합니다(주석 35 참조)

(4) 순확정급여부채

순확정급여부채의 현재가치는 보험수리적방식에 의해 결정되는 다양한 요소들 특히 할인율의 변동에 영향을 받습니다(주석 17 참조).

(5) 리스

리스기간을 산정할 때에 경영진은 연장선택권을 행사하거나 종료선택권을 행사하지 않을 경제적 유인이 생기게 하는 관련되는 사실 및 상황을 모두 고려합니다. 연장선택권의 대상 기간(또는 종료선택권의 대상 기간)은 리스이용자가 연장선택권을 행사할 것(또는 행사하지 않을 것)이 상당히 확실한 경우에만 리스기간에 포함됩니다.

선택권이 실제로 행사되거나(행사되지 않거나) 회사가 선택권을 행사할(행사하지 않을) 의무를 부담하게 되는 경우에 리스기간을 다시 평가합니다. 리스이용자가 통제할 수 있는 범위에 있고 리스기간을 산정할 때에 영향을 미치는 유의적인 사건이 일어나거나 상황에 유의적인 변화가 있을 때에만 회사는 연장선택권을 행사할 것(또는 행사하지 않을 것)이 상당히 확실한지의 판단을 변경합니다.

4. 영업부문

(1) 영업부문의 식별

회사는 제공하는 재화나 용역에 근거하여 영업부문을 구분하고 각 부문의 재무정보를 내부관리목적으로 활용하고 있으며, 이에 따라 구분된 단일의 영업부문은 다음과 같습니다.

영업부문	주요재화	주요고객
철강제조업(전절단가공)	냉연강판, 아연도금강판	한국지엠(주), 기아(주)

(2) 지역부문별 정보

회사는 국내에서만 사업을 영위하므로 지역부문별 정보는 공시하지 않았습니다.

(3) 주요고객에 대한 정보

당기와 전기 중 단일 외부 고객으로부터 수익이 회사 총 수익의 10% 이상인 주요 고객의 수익내역은 다음과 같습니다.

(단위 : 원)

부문	주요고객	당기	전기
철강제조업(전절단가공)	가 고객사	53,337,128,977	44,482,887,910

5. 현금및현금성자산

당기말 및 전기말 현재 현금및현금성자산의 내역은 다음과 같습니다.

(단위 : 원)

구 분	당기말	전기말
현 금	12,017,900	5,051,190
보통예금	25,117,554,781	34,032,119,896
합 계	25,129,572,681	34,037,171,086

6. 매출채권 및 기타채권

(1) 당기말 및 전기말 현재 매출채권 및 기타채권의 구성내역은 다음과 같습니다.

(단위 : 원)

구분	당기말			전기말		
	유동	비유동	계	유동	비유동	계
매출채권	34,839,985,353	-	34,839,985,353	30,773,780,097	-	30,773,780,097
차감:대손충당금	(174,199,926)	-	(174,199,926)	(153,868,899)	-	(153,868,899)
매출채권(순액)	34,665,785,427	-	34,665,785,427	30,619,911,198	-	30,619,911,198
미수금	703,179,582	2,312,998,431	3,016,178,013	729,447,634	2,312,998,431	3,042,446,065
차감:대손충당금	(3,515,897)	(2,115,408,965)	(2,118,924,862)	(3,647,238)	(2,115,408,965)	(2,119,056,203)
미수금(순액)	699,663,685	197,589,466	897,253,151	725,800,396	197,589,466	923,389,862
미수수익	438,941,478	-	438,941,478	409,776,852	-	409,776,852
합계	35,804,390,590	197,589,466	36,001,980,056	31,755,488,446	197,589,466	31,953,077,912

(2) 당기말 및 전기말 현재 매출채권의 연령분석 내역은 다음과 같습니다.

(단위 : 원)

구분	당기말	전기말
6개월 미만	34,839,985,353	30,773,780,097
6개월~1년	-	-
1년 초과	-	-
계	34,839,985,353	30,773,780,097

회사는 개별적인 손상사건이 파악된 채권에 대해 개별 분석을 통한 회수가능금액을 산정하여 산정된 회수가능액과 장부금액과의 차이를 손상차손으로 인식하고 있습니다. 한편, 손상사건이 개별적으로 파악되지 않은 채권에 대해서는 채권의 연체기간에 따른 유사한 신용위험특성(예: 자산의 형태, 산업, 지역적 위치, 담보유형, 연체상태와 기타 관련 요소를 고려하는 신용위험)을 고려하여 일정한 대손율을 적용, 손상차손을 인식하고 있습니다.

(3) 당기 및 전기의 대손충당금 변동내역은 다음과 같습니다.

(단위 : 원)

구분	당기		전기	
	유동	비유동	유동	비유동
기초금액	157,516,137	2,115,408,965	129,808,607	2,115,408,965
당기손익으로 인식된 대손충당금의 증가(감소)	20,199,686	-	27,707,530	-
기말금액	177,715,823	2,115,408,965	157,516,137	2,115,408,965

(4) 기타채권

회사의 기타채권은 개별 채권분석에 의하여 대손충당금을 설정하고 있으며 그 내역은 다음과 같습니다.

(단위 : 원)

구분	당기말	전기말
장기미수금	2,312,998,431	2,312,998,431
대손충당금	(2,115,408,965)	(2,115,408,965)
장기미수금(순액)	197,589,466	197,589,466

7. 기타금융자산

(1) 당기말 및 전기말 현재 기타금융자산의 내역은 다음과 같습니다.

(단위 : 원)

구 분	당기말			전기말		
	유동	비유동	계	유동	비유동	계
금융상품(주1)	36,289,400,000	2,218,235,561	38,507,635,561	37,747,300,000	788,878,138	38,536,178,138
당기손익-공정가치측정금융자산	1,735,407,473	7,361,777,623	9,097,185,096	1,251,370,719	8,940,514,709	10,191,885,428
기타포괄손익-공정가치측정금융자산	-	362,880,700	362,880,700	-	309,317,300	309,317,300
대여금	1,266,835,500	1,325,141,364	2,591,976,864	1,245,122,250	1,713,141,364	2,958,263,614
차감:대손충당금	(506,130,761)	-	(506,130,761)	-	-	-
대여금(순액)	760,704,739	1,325,141,364	2,085,846,103	1,245,122,250	1,713,141,364	2,958,263,614
보증금	-	40,524,335	40,524,335	-	47,438,484	47,438,484
합 계	38,785,512,212	11,308,559,583	50,094,071,795	40,243,792,969	11,799,289,995	52,043,082,964

(주1) 당기말 현재 비유동금융상품에 포함된 별도예금 4,000,000원은 당좌개설보증금으로 사용이 제한되어 있습니다.

(2) 당기말 및 전기말 현재 장단기금융상품의 내역은 다음과 같습니다.

(단위 : 원)

구 분	당기말	전기말
단기금융상품	36,289,400,000	37,747,300,000
정기예금(주1)	36,289,400,000	37,267,300,000
정기적금	-	480,000,000
장기금융상품	2,218,235,561	788,878,138
정기예금	988,945,889	-
정기적금	1,225,289,672	784,878,138
별도예금	4,000,000	4,000,000
합 계	38,507,635,561	38,536,178,138

(주1) 당기말 현재 정기예금이 운영자금 차입을 위한 담보로 제공되었습니다. (주석18참조)

(3) 당기말 및 전기말 현재 당기손익-공정가치 측정금융자산의 내역은 다음과 같습니다.

(단위 : 원)

구 분	당기말		전기말	
	취득원가	공정가치	취득원가	공정가치
수익증권	10,861,925,053	7,972,185,096	10,947,848,110	9,667,885,428
지분증권	524,000,000	1,125,000,000	524,000,000	524,000,000
합계	11,385,925,053	9,097,185,096	11,471,848,110	10,191,885,428

(4) 당기말 및 전기말 현재 기타포괄손익-공정가치 측정금융자산의 내역은 다음과 같습니다.

(단위 : 원)

구 분	당기말				전기말			
	취득원가	공정가치	장부가액	미실현보유손익	취득원가	공정가치	장부가액	미실현보유손익
지분증권	349,893,721	362,880,700	362,880,700	12,986,979	349,893,721	309,317,300	309,317,300	(40,576,421)

(5) 당기말 및 전기말 현재 기타포괄손익누계액으로 계상된 기타포괄손익-공정가치 측정금융자산평가손익의 변동내역은 다음과 같습니다.

(단위 : 원)

구 분	당기말	전기말
취득원가	349,893,721	349,893,721
평가금액	362,880,700	309,317,300
기타포괄손익-공정가치 측정금융자산 평가손실	(27,912,723)	(52,953,221)
기타포괄손익-공정가치 측정금융자산 평가이익	40,899,702	12,376,800
법인세 효과	(2,350,261)	8,844,488
가감계	10,636,718	(31,731,933)

(6) 당기 및 전기 중 기타금융자산의 대손충당금 변동내역은 다음과 같습니다.

(단위 : 원)

구 분	당기	전기
기초금액	-	-
대손충당금	506,130,761	-
기말금액	506,130,761	-

8. 금융상품의 범주별 분류

(1) 당기말 및 전기말 현재 금융상품 장부금액의 범주별 분류내역은 다음과 같습니다

(당기말)

(단위 : 원)

재무상태표상 자산	상각후원가 측정 금융자산	당기손익-공정가치 측정 금융자산	기타포괄손익-공정가치 측정 금융자산	계
현금및현금성자산	25,129,572,681	-	-	25,129,572,681
매출채권및기타채권	36,001,980,056	-	-	36,001,980,056
기타금융자산	40,634,005,999	9,097,185,096	362,880,700	50,094,071,795
합계	101,765,558,736	9,097,185,096	362,880,700	111,225,624,532

(단위 : 원)

재무상태표상 부채	상각후원가 측정 금융부채	당기손익-공정가치 측정 금융부채	계
매입채무및기타채무	21,713,464,194	-	21,713,464,194
기타금융부채	688,751,313	-	688,751,313
합계	22,402,215,507	-	22,402,215,507

(전기말)

(단위 : 원)

재무상태표상 자산	상각후원가 측정 금융자산	당기손익-공정가치 측정 금융자산	기타포괄손익-공정가치 측정 금융자산	계
현금및현금성자산	34,037,171,086	-	-	34,037,171,086
매출채권및기타채권	31,953,077,912	-	-	31,953,077,912
기타금융자산	41,541,880,236	10,191,885,428	309,317,300	52,043,082,964
합계	107,532,129,234	10,191,885,428	309,317,300	118,033,331,962

(단위 : 원)

재무상태표상 부채	상각후원가 측정 금융부채	당기손익-공정가치 측정 금융부채	계
매입채무및기타채무	29,151,741,660	-	29,151,741,660
기타금융부채	615,164,316	-	615,164,316
합계	29,766,905,976	-	29,766,905,976

(2) 당기 및 전기 금융상품의 범주별 손익은 다음과 같습니다.

(당기)

(단위 : 원)

재무상태표상 자산	상각후원가 측정 금융자산	당기손익-공정가치 측정 금융자산	기타포괄손익-공정가치 측정 금융자산	계
대손상각비	20,199,686	-	-	20,199,686
기타의대손상각비	506,130,761	-	-	506,130,761
평가 처분이익(기타포괄손익)	-	-	22,378,183	22,378,183
평가 처분손실(기타포괄손익)	-	-	(19,990,468)	(19,990,468)
평가 처분이익(당기손익)	-	1,126,909,323	-	1,126,909,323
평가 처분손실(당기손익)	-	2,186,663,779	-	2,186,663,779
이자수익	2,225,513,201	-	-	2,225,513,201
외환차익(당기손익)	918,335,007	-	-	918,335,007
외환차손(당기손익)	305,296,716	-	-	305,296,716
외화환산이익(당기손익)	91,968,469	-	-	91,968,469
외화환산손실(당기손익)	554,160,071	-	-	554,160,071
장기금융상품평가손실(당기손익)	172,219,879	-	-	172,219,879
배당금수익	-	190,785,213	5,312,000	196,097,213

(단위 : 원)

재무상태표상 부채	상각후원가 측정 금융부채	당기손익-공정가치 측정 금융부채	계
이자비용	34,807,818	-	34,807,818
외환차손(당기손익)	311,804,304	-	311,804,304
외환차익(당기손익)	141,734,646	-	141,734,646
외화환산이익(당기손익)	55,578,453	-	55,578,453

(전기)

(단위 : 원)

재무상태표상 자산	상각후원가 측정 금융자산	당기손익-공정가치 측정 금융자산	기타포괄손익-공정가치 측정 금융자산	계
대손상각비	27,707,530	-	-	27,707,530
평가 처분이익(기타포괄손익)	-	-	9,790,050	9,790,050
평가 처분손실(기타포괄손익)	-	-	15,709,972	15,709,972
평가 처분이익(당기손익)	-	376,225,942	-	376,225,942
평가 처분손실(당기손익)	-	421,876,326	-	421,876,326
이자수익	1,133,641,692	-	-	1,133,641,692
외환차손(당기손익)	596,896,403	-	-	596,896,403
외환차익(당기손익)	1,961,351,946	-	-	1,961,351,946
외화환산이익(당기손익)	314,668,972	-	-	314,668,972
외화환산손실(당기손익)	995,477,786	-	-	995,477,786
장기금융상품평가손실(당기손익)	43,829,165	-	-	43,829,165
배당금수익	-	302,679,902	4,297,600	306,977,502

(단위 : 원)

재무상태표상 부채	상각후원가 측정 금융부채	당기손익-공정가치 측정 금융부채	계
이자비용	19,635,652	-	19,635,652
외환차손(당기손익)	37,630,036	-	37,630,036
외환차익(당기손익)	698,828,354	-	698,828,354
외화환산이익(당기손익)	177,295,356	-	177,295,356

9. 재고자산

(1) 당기말 및 전기말 현재 재고자산의 내역은 다음과 같습니다.

(단위 : 원)

구 분	당기말			전기말		
	취득원가	평가손실총당금	장부금액	취득원가	평가손실총당금	장부금액
제품	1,380,868,005	(9,821,394)	1,371,046,611	912,939,867	(28,753,110)	884,186,757
원재료	8,176,638,167	(191,358,146)	7,985,280,021	8,829,747,400	(249,763,604)	8,579,983,796
저장품	124,430,800	-	124,430,800	40,430,000	-	40,430,000
계	9,681,936,972	(201,179,540)	9,480,757,432	9,783,117,267	(278,516,714)	9,504,600,553

(2) 당기 및 전기 중 재고자산과 관련하여 비용으로 인식한 재고자산(매출원가)과 매출원가에 가산된 재고자산 평가손실(환입)은 다음과 같습니다.

(단위 : 원)

구 분	당기	전기
비용으로 인식한 재고자산(매출원가)	203,688,967,034	221,438,216,084
재고자산평가손실(환입)	(77,337,174)	278,516,714
합 계	203,611,629,860	221,716,732,798

10. 기타유동자산

당기말 및 전기말 현재 기타유동자산의 내역은 다음과 같습니다.

(단위 : 원)

구 분	당기말	전기말
선급금	5,000,000	3,000,000
선급비용	18,291,732	17,767,660
합 계	23,291,732	20,767,660

11. 종속기업 및 관계기업 투자주식

(1) 당기말 및 전기말 현재 회사가 보유한 종속기업 및 관계기업의 투자주식의 내역은 다음과 같습니다.

(단위 : 원)

회사명	설립지	당기말				전기말			
		구분	지분율	취득원가	장부가액(주1)	구분	지분율	취득원가	장부가액(주1)
금강에코너지(주)	대한민국	종속기업	73.82%	969,193,812	-	종속기업	73.82%	969,193,812	-
케이인베스트먼트(주)	대한민국	종속기업	100%	11,000,000,000	11,000,000,000	종속기업	100%	11,000,000,000	11,000,000,000
씨엘파라이트닝 사모투자합자회사(주2)	대한민국	관계기업	50.79%	3,200,000,000	3,200,000,000	관계기업	50.79%	3,200,000,000	3,200,000,000
계				15,169,193,812	14,200,000,000			15,169,193,812	14,200,000,000

(주1) 회사는 종속기업투자주식을 전환일의 한국채택국제회계기준 재무상태표 작성 시 기업회계기준서 제1101호에 따라 한국채택국제회계기준 전환일의 과거회계기준에 따른 장부금액을 간주원가로 사용하여 측정하였습니다. 한편, 회사는 종속기업 투자주식의 손상여부를 검토하여 손상징후가 발생한 금강에코너지(주)의 투자주식 전액을 손상차손으로 인식하였습니다.

(주2) 회사는 피투자기업의 기업가치를 높여 그 수익을 배분 받을 목적으로 사모집합 투자기구에 투자하였으며 과반수의 지분을 소유하고 있지만, 피투자기업의 재무정책과 영업정책을 결정할 수 있는 능력이 없고 이사회 및 의사결정기구를 지배하지 않습니다. 다만, 유의적인 영향력을 줄 수 있어 관계기업투자주식으로 분류하였습니다.

(2) 당기말 및 전기말 현재 종속기업의 요약재무정보 내역은 다음과 같습니다.

(당기말)

(단위 : 원)

회사명	구분	자산	부채	매출액	순이익(손실)
금강에코너지(주)	종속기업	2,992,256,243	4,963,147,542	900,930,000	(130,458,725)
케이인베스트먼트(주)	종속기업	12,384,302,089	991,206,474	-	(702,215,840)

(전기말)

(단위 : 원)

회사명	구분	자산	부채	매출액	순이익(손실)
금강에코너지(주)	종속기업	3,185,845,286	5,018,406,268	853,440,000	(261,731,221)
케이인베스트먼트(주)	종속기업	12,317,403,352	30,140,718	-	(902,055,770)

12. 유형자산

(1) 당기 및 전기 중 유형자산의 증감내역은 다음과 같습니다.

(당기)

(단위 : 원)

계정과목	기 초	취 득	처 분	감가상각비	기 말
토지	10,621,385,251	-	-	-	10,621,385,251
건물	723,621,990	-	-	(340,280,834)	383,341,156
구축물	17,958,500	-	-	(5,250,000)	12,708,500
기계장치	255,709,211	-	-	(69,603,167)	186,106,044
차량운반구	285,435,832	242,709,091	(1,000)	(68,675,101)	459,468,822
공구와기구	31,000	-	-	-	31,000
비품	228,052,857	-	-	(193,910,273)	34,142,584
사용권자산	127,826,166	162,399,003	-	(79,970,464)	210,254,705
합 계	12,260,020,807	405,108,094	(1,000)	(757,689,839)	11,907,438,062

당기 판매비와관리비로 인식된 감가상각비는 330,806,686원이며, 제조원가에 포함된 감가상각비는 426,883,153원입니다.

(전기)

(단위 : 원)

계정과목	기 초	취 득	처 분	대체	감가상각비	기 말
토지	10,621,385,251	-	-	-	-	10,621,385,251
건물	1,045,804,640	-	-	-	(322,182,650)	723,621,990
구축물	23,208,500	-	-	-	(5,250,000)	17,958,500
기계장치	333,581,211	-	-	-	(77,872,000)	255,709,211
차량운반구	23,703,600	302,923,993	(1,000)	-	(41,190,761)	285,435,832
공구와기구	31,000	-	-	-	-	31,000
비품	334,602,023	48,000,000	-	14,860,000	(169,409,166)	228,052,857
사용권자산	145,873,744	82,293,744	(5,466,202)	-	(94,875,120)	127,826,166
합 계	12,528,189,969	433,217,737	(5,467,202)	14,860,000	(710,779,697)	12,260,020,807

전기 판매비와관리비로 인식된 감가상각비는 300,177,031원이며, 제조원가에 포함된 감가상각비는 410,602,666원입니다.

(2) 당기말 및 전기말 현재 유형자산의 장부금액은 다음과 같습니다.

(당기말)

(단위 : 원)

과목	취득가액	감가상각누계액	기말 장부금액
토지	10,621,385,251	-	10,621,385,251
건물	7,866,159,506	(7,482,818,350)	383,341,156
구축물	1,229,472,762	(1,216,764,262)	12,708,500
기계장치	3,659,054,920	(3,472,948,876)	186,106,044
차량운반구	664,141,084	(204,672,262)	459,468,822
공구와기구	366,834,473	(366,803,473)	31,000
비품	1,565,819,500	(1,531,676,916)	34,142,584
사용권자산	509,063,431	(298,808,726)	210,254,705
계	26,481,930,927	(14,574,492,865)	11,907,438,062

(전기말)

(단위 : 원)

과목	취득가액	감가상각누계액	기말 장부금액
토지	10,621,385,251	-	10,621,385,251
건물	7,866,159,506	(7,142,537,516)	723,621,990
구축물	1,229,472,762	(1,211,514,262)	17,958,500
기계장치	3,659,054,920	(3,403,345,709)	255,709,211
차량운반구	602,431,993	(316,996,161)	285,435,832
공구와기구	366,834,473	(366,803,473)	31,000
비품	1,565,819,500	(1,337,766,643)	228,052,857
사용권자산	346,664,428	(218,838,262)	127,826,166
계	26,257,822,833	(13,997,802,026)	12,260,020,807

(3) 회사는 유형자산의 총장부금액을 결정하는데 있어 역사적원가로 측정하고 있습니다.

(4) 당기말 현재 회사의 유형자산 등에 대한 보험가입내역은 다음과 같습니다.

(단위 : 원)

보험종류	피보험자산	부보금액	보험수익자	보험회사
재산종합보험	공장 건물 등	35,760,000,000	금강철강(주)	메리츠화재해상보험(주)

회사는 상기 보험 이외에 보유차량관련 책임 및 종합보험, 종업원에 대한 산업재해보험 등에 가입하고 있습니다.

13. 무형자산

(1) 당기말 및 전기말 현재 무형자산의 구성내역은 다음과 같습니다.

(단위 : 원)

구 분	당기말	전기말
시설이용권(회원권)(주1)	1,015,410,142	1,015,410,142

(주1) 시설이용권은 시설을 이용할 수 있을 것으로 기대되는 기간에 대하여 예측가능한 제한이 없으므로 내용연수가 비한정인 것으로 평가하였는 바, 동 시설이용권에 대해서는 상각하지 아니하였습니다.

(2) 당기 및 전기 중 무형자산의 변동내역은 다음과 같습니다.

(단위 : 원)

구 분	당기	전기
기 초	1,015,410,142	1,354,895,139
증 가	-	255,500,000
감 소	-	(594,984,997)
합 계	1,015,410,142	1,015,410,142

(3) 당기말 및 전기말 현재 무형자산의 장부금액은 다음과 같습니다.

(당기말)

(단위 : 원)

과목	취득가액	상각누계액	손상차손누계액	기 타	기말 장부금액
시설이용권	1,015,410,142	-	-	-	1,015,410,142

(전기말)

(단위 : 원)

과목	취득가액	상각누계액	손상차손누계액	기 타	기말 장부금액
시설이용권	1,015,410,142	-	-	-	1,015,410,142

14. 리스

(1) 당기말 및 전기말 현재 기초자산 유형별 사용권자산의 내역은 다음과 같습니다.

(단위 : 원)

구 분	당기말	전기말
부동산		
취득가액	347,373,256	184,974,253
감가상각누계액	(181,361,246)	(141,813,310)
소 계	166,012,010	43,160,943
차량운반구		
취득가액	161,690,175	161,690,175
감가상각누계액	(117,447,480)	(77,024,952)
소 계	44,242,695	84,665,223
합 계	210,254,705	127,826,166

(2) 당기 및 전기 중 리스와 관련해 손익으로 인식된 금액은 다음과 같습니다.

(단위 : 원)

구 분	당기	전기
사용권자산의 감가상각비		
부동산	39,547,936	46,747,015
차량운반구	40,422,528	48,128,105
합 계	79,970,464	94,875,120
리스부채에 대한 이자비용	3,021,795	3,721,684
단기리스료가 아닌 소액자산 리스료	8,685,263	8,894,184

당기 중 리스의 총 현금유출은 92,528,291원이며, 전기 중 리스의 총 현금유출은 99,610,412 원입니다.

(3) 당기말 및 전기말 현재 리스부채의 내역은 다음과 같습니다.

(단위 : 원)

구 분	당기말		전기말	
	최소리스료	최소리스료의 현재가치	최소리스료	최소리스료의 현재가치
1년 이내	66,135,395	56,726,528	80,843,028	79,722,861
1년 초과 5년 이내	163,494,628	147,024,785	52,630,023	50,441,455
합 계	229,630,023	203,751,313	133,473,051	130,164,316

(4) 당기말 및 전기말 현재 리스부채의 유동성분류 내역은 다음과 같습니다.

(단위 : 원)

구 분	당기말	전기말
유동	56,726,528	79,722,861
비유동	147,024,785	50,441,455
합계	203,751,313	130,164,316

(5) 회사는 리스이용자로서 변동리스료, 연장선택권 및 종료선택권, 잔존가치보증 등 리스부채의 측정치에 반영되지 않은 미래 현금유출과 관련된 사항은 없습니다.

15. 매입채무 및 기타채무

당기말 및 전기말 현재 회사의 매입채무 및 기타채무의 내역은 다음과 같습니다.

(단위 : 원)

구 분	당기말	전기말
매입채무	21,272,992,520	28,461,615,596
미지급금	547,074,727	690,126,064
합 계	21,820,067,247	29,151,741,660

16. 기타부채 및 기타금융부채

당기말 및 전기말 현재 회사의 기타부채 및 기타금융부채의 내역은 다음과 같습니다.

(단위 : 원)

구 분	당기말	전기말
기타유동부채	684,584,839	791,678,527
선수금	90,091,098	131,881,552
예수금	594,493,741	659,796,975
기타비유동부채	94,359,454	78,895,875
장기미지급금	94,359,454	78,895,875
기타금융부채	56,726,528	79,722,861
리스부채	56,726,528	79,722,861
기타금융부채(비유동)	632,024,785	535,441,455
임대보증금	385,000,000	385,000,000
기타보증금	100,000,000	100,000,000
리스부채	147,024,785	50,441,455

17. 종업원급여

17.1 퇴직급여

회사는 종업원을 위하여 확정급여형 퇴직제도를 운영하고 있으며, 사외적립자산과 확정급여채무의 보험수리적평가는 연금계리방식을 사용하여 하나은행(주)에 의하여 수행되었습니다.

(1) 당기말 및 전기말 현재 확정급여부채(자산)와 관련하여 재무상태표에 인식한 내역은 다음과 같습니다.

(단위 : 원)

구 분	당기말	전기말
퇴직급여채무의 현재가치	17,897,104,946	15,422,735,703
국민연금전환금	(3,074,440)	(3,074,440)
사외적립자산의 공정가치	(18,660,279,621)	(17,001,637,532)
퇴직급여채무에서 발생한 순부채(자산)	(766,249,115)	(1,581,976,269)

(2) 당기 및 전기 중 손익계산서에 인식한 확정급여제도 관련 비용의 세부 내역은 다음과 같습니다.

(단위 : 원)

구 분	당기	전기
당기근무원가	691,680,748	1,005,069,732
순이자원가	713,917,308	359,832,108
정산으로 인한 손익	(794,577,744)	(336,538,104)
합 계	611,020,312	1,028,363,736

(3) 당기 및 전기 중 기타포괄손익으로 인식하는 재측정요소는 다음과 같습니다.

(단위 : 원)

구 분	당기	전기
법인세차감전 재측정요소	(1,235,564,622)	1,257,986,603
법인세효과	258,233,005	(262,919,200)
법인세차감후 재측정요소	(977,331,617)	995,067,403

(4) 당기 및 전기 중 손익계산서에 인식한 확정급여제도 관련 비용의 계정과목별 금액은 다음과 같습니다.

(단위 : 원)

구 분	당기	전기
판매비와관리비	482,114,486	941,142,435
제조원가	128,905,826	87,221,301
합 계	611,020,312	1,028,363,736

(5) 당기 및 전기 중 확정급여채무의 변동내역은 다음과 같습니다.

(단위 : 원)

구 분	당기	전기
기초	15,422,735,703	15,553,138,300
당기근무원가	691,680,748	1,005,069,732
이자원가	713,917,308	359,832,108
재 측정 :		
- 재무적가정의 변동으로 인한 보험수리적손익	737,189,249	(1,887,308,514)
- 경험적조정으로 인한 보험수리적손익	467,946,018	575,283,167
급여지급액	(136,364,080)	(183,279,090)
기말	17,897,104,946	15,422,735,703

(6) 당기 및 전기 중 사외적립자산 공정가치의 변동내역은 다음과 같습니다.

(단위 : 원)

구 분	당기	전기
기초	17,001,637,532	14,620,312,062
사외적립자산의 이자수익	794,577,744	336,538,104
사외적립자산의 재측정요소	(30,429,355)	(54,038,744)
사용자의 기여금	1,000,000,000	2,350,000,000
급여지급액	(105,506,300)	(251,173,890)
기말	18,660,279,621	17,001,637,532

(7) 당기말 및 전기말 현재 사용한 주요 보험수리적 가정은 다음과 같습니다.

(단위 : %)

구 분	당기말	전기말
할인율	4.15	5.11
미래임금상승률(인플레이션 효과 포함)	3.57	3.54

(8) 당기말 현재 주요 가정의 변동에 따른 확정급여채무의 민감도 분석은 다음과 같습니다.

(단위 : 원)

구 분	금액	비율 (%)
할인율 :		
1% 증가	(766,960,685)	(4.29)
1% 감소	856,196,853	4.78
임금상승률 :		
1% 증가	867,263,487	4.85
1% 감소	(790,217,072)	(4.42)

(9) 사외적립자산의 당기 및 전기 중 실제수익은 다음과 같습니다.

(단위 : 원)

구 분	당기	전기
사외적립자산 실제수익	764,148,389	282,499,360

(10) 미래현금흐름에 대한 확정급여제도 영향

회사는 기금의 적립수준을 매년 검토하고, 기금에 결손이 발생하는 경우 이를 보전하는 정책을 보유하고 있습니다. 2024년 12월 31일로 종료하는 회계연도의 예상 기여금은 769,497,468원 입니다.

보고기간말 현재 확정급여채무의 가중평균만기는 4.709년이며(전기 4.315년), 할인되지 않은 연금 급여 지급액의 만기분석은 다음과 같습니다.

(단위 : 원)

구 분	1년 미만	1~2년미만	2~5년미만	5~10년미만	10년이상	합계
급여지급액	3,093,941,914	2,592,288,778	9,073,498,279	2,236,126,874	5,229,324,994	22,225,180,839

(11) 보고기간종료일 현재 회사의 사외적립자산은 전액 원금보장형 고정수익 상품(정기예금, ELB, DLB, 이율보증보험)에 투자 되어 있습니다.

17.2 기타장단기종업원급여부채

기타장단기종업원부채는 연차유급휴가제도에 따라 당기 제공받은 근무용역에 대해 인식한 금액과 장기근속종업원에게 근속기간에 따라 지급하는 장기근속급여 중 보고기간말 후 12개월이 되기 전에 결제될 것으로 예정되는 금액이 포함되어 있습니다.

(단위: 원)

구 분	당기말	전기말
미지급금(연차유급휴가)	106,603,053	103,313,215
장기미지급금(장기근속급여)	94,359,454	78,895,875

18. 우발부채 및 약정사항

(1) 당기말 및 전기말 현재 할인어음(전자채권포함) 총액, 이로 인한 매출채권처분손실, 만기일이 미도래된 할인어음(전자채권 포함) 잔액은 없습니다.

(2) 회사는 당기말 및 전기말 현재 구매자금대출 등과 관련하여 금융기관과 다음과 같은 약정한도를 가지고 있습니다.

구 분	당기말		전기말	
	하나은행	신한은행 외	하나은행	신한은행 외
구매자금대출	150억원	160억원	150억원	160억원

(3) 당기말 현재 특수관계자에 대한 담보제공은 다음과 같습니다.

(단위: 원)

담보제공자산	장부금액	담보설정금액	제공받은자	관련 차입액	담보권자
정기예금	3,000,000,000	1,684,200,000	케이인베스트먼트(주)	910,493,435	우리은행

(4) 당기말 현재 회사는 인허가 등과 관련하여 서울보증보험 주식회사로부터 68 백만원의 지급보증을 제공받고 있습니다.

19. 자본금

당기말 및 전기말 현재 회사의 자본금의 내역은 다음과 같습니다.

구 분	당기말	전기말
수권주식수	39,000,000 주	39,000,000 주
발행주식수	보통주 18,720,000 주	보통주 18,720,000 주
1주당 금액	500 원	500 원
자 본 금	9,860,000 천원	9,860,000 천원

(주1) 회사는 2002년에 보통주 1,000,000주를 이익소각하였으며, 이로 인하여 발행주식수의 액면가액총액과 당기말 현재의 자본금잔액은 차이가 발생합니다.

20. 자본잉여금

당기말 및 전기말 현재 회사의 자본잉여금의 내역은 다음과 같습니다.

(단위 : 원)

구 분	당기말	전기말
주식발행초과금	5,827,623,200	5,827,623,200
재평가적립금(주1)	5,954,570,608	5,954,570,608
기타자본잉여금(주2)	7,468,328,517	7,468,328,517
합 계	19,250,522,325	19,250,522,325

(주1) 회사는 1999년 10월 1일자로 회사 소유 유형자산에 대하여 구 자산재평가법에 의한 자산재평가를 실시하여 자산재평가차액 10,228,561,137원이 발생하였으며 관련 자산재평가세 166,637,111원과 자본전입액 2,700,000,000원 및 관련 이연법인세부채 1,407,353,418원을 차감한 후 잔액 5,954,570,608원을 재평가적립금으로 계상하였습니다. 동 적립금은 자본전입이나 결손보전 이외에는 사용이 제한되어 있습니다.

(주2) 기타자본잉여금은 자기주식처분이익입니다.

21. 자본조정

회사는 주가안정 등을 목적으로 자기주식을 보유하고 있으며, 당기 및 전기 중 자기주식 증감내역은 다음과 같습니다.

(단위 : 원)

구 분	당기		전기	
	주식수(주)	자기주식	주식수(주)	자기주식
기 초	2,517,004	8,489,372,648	2,517,004	6,662,819,544
취 득	-	-	400,000	2,885,402,360
처 분	-	-	(400,000)	(1,058,849,256)
기 말	2,517,004	8,489,372,648	2,517,004	8,489,372,648

회사는 전기 중에 자기주식 400,000주를 4,545,422,619원에 처분하였으며 이로 인하여 처분가액과 장부가액의 차액 3,486,573,363원이 발생하였습니다. 이에 따라 회사는 동 금액에서 자기주식처분이익에 대한 부담세액 767,046,138원을 제외 한 2,719,527,225원을 자기주식처분이익으로 하여 기타자본잉여금으로 계상하였습니다. 또한 회사는 전기 중에 자기주식 400,000주를 2,885,402,360원에 취득하였습니다.

22. 기타포괄손익누계액

(1) 당기말 및 전기말 현재 회사의 기타포괄손익누계액의 내역은 다음과 같습니다.

(단위 : 원)

구 분	당기말	전기말
기타포괄손익-공정가치측정 금융자산평가손실	(21,531,515)	(41,521,983)
기타포괄손익-공정가치측정 금융자산평가이익	32,168,233	9,790,050
기타포괄손익누계액	10,636,718	(31,731,933)

(2) 당기 및 전기 중 기타포괄손익누계액의 변동은 다음과 같습니다.

(단위 : 원)

구 분	당기		전기	
	기타포괄손익-공정가치측정 금융자산평가손실	기타포괄손익-공정가치측정 금융자산평가이익	기타포괄손익-공정가치측정 금융자산평가손실	기타포괄손익-공정가치측정 금융자산평가이익
기초금액	41,521,983	9,790,050	25,812,011	-
증가액	-	22,378,183	15,709,972	9,790,050
감소액	(19,990,468)	-	-	-
기말금액	21,531,515	32,168,233	41,521,983	9,790,050

23. 이익잉여금

(1) 당기말 및 전기말 현재 회사의 이익잉여금의 내역은 다음과 같습니다.

(단위 : 원)

구 분	당기말	전기말	비고
이익준비금	4,930,000,000	4,930,000,000	법정(주1)
기업발전적립금	300,000,000	300,000,000	법정(주2)
임의적립금	80,000,000,000	79,000,000,000	
미처분이익잉여금	23,755,113,945	21,348,507,756	
확정급여제도의 재측정요소	(4,580,906,512)	(3,603,574,895)	
합 계	104,404,207,433	101,974,932,861	

(주1) 이익준비금은 상법에 의하여 불입자본금의 50%에 달할때까지 매결산기 금전에 의한 이익배당액의 10%이상을 설정하도록 되어 있으며, 이는 결손금의 보전 또는 자본에의 전입이외에는 처분할 수 없습니다.

(주2) 기업발전적립금은 구 법인세법에 따라 설정된 것으로 동법에 따라 사용이 제한되어 있습니다.

(2) 당기 및 전기의 이익잉여금처분계산서는 다음과 같습니다.

	2023년 1월 1 부터 일		2022년 1월 1일 부터
제47(당기)	2023년 12월 31 까지 일	제46(전기)	2022년 12월 31일 까지
처분예정일	2024년 3월 28 일	처분확정일	2023년 3월 28일

(단위 : 원)

과 목	제47(당기)	제46(전기)
I. 미처분이익잉여금	19,174,207,433	17,744,932,861
1. 전기이월미처분이익잉여금	14,800,573,341	10,351,042,066
2. 당기순이익(손실)	5,350,965,709	6,398,823,392
3. 확정급여제도의 재측정요소	(977,331,617)	995,067,403
II. 이익잉여금처분액	3,106,389,480	2,944,359,520
1. 임의적립금	1,000,000,000	1,000,000,000
2. 배당금 (현금배당금) 주당현금배당금(율): 당 기 : 130원(26%) 전 기 : 120원(24%)	2,106,389,480	1,944,359,520
III. 차기이월미처분이익잉여금	16,067,817,953	14,800,573,341

24. 배당금

당기 및 전기에 지급된 배당금은 다음과 같습니다.

(단위 : 주, %원)

구 분		당기	전기
배당받을주식(주)	보통주	16,202,996	16,202,996
배당률(액면가기준)	보통주	24%	24%
배당금액	보통주	1,944,359,520	1,944,359,520

(주) 자기주식은 배당받을 주식에서 제외되어 있습니다.

당 회계연도에 대한 주당배당금 및 총배당금은 각각 130원과 2,106 백만원이며, 2024년 3월 28일로 예정된 정기주주총회 의안으로 상정될 예정입니다. 당기 재무제표는 미지급배당금을 반영하고 있지 않습니다.

25. 고객과의 계약에서 생기는 수익

(1) 수익정보 구분

당기 및 전기 중 회사의 고객과의 계약에서 생기는 수익은 다음과 같이 구분되며, 인도시점에 재화와 용역을 이전함으로써 수익을 얻고 있습니다.

(단위 : 원)

구 분	당기	전기
재화 또는 용역의 유형		
제품매출	147,261,997,864	140,604,318,481
상품매출	70,397,498,973	96,239,581,970
임가공매출	6,256,449,407	6,002,330,279
임대수익	545,685,000	521,320,000
합 계	224,461,631,244	243,367,550,730
지리적 시장		
대한민국	224,461,631,244	243,367,550,730

(2) 고객과의 계약과 관련된 자산과 부채

(단위 : 원)

구 분	당기말	전기말
매출채권	34,839,985,353	30,773,780,097
계약부채-제품상품 판매(*)	90,091,098	131,881,552

* 동 금액은 기타부채 중 선수금 항목입니다.

매출채권은 무이자조건이며 통상적인 회수기일은 30일에서 60일입니다. 또한 보고기간종료일 현재 기대신용손실에 따라 인식한 총당금은 당기말 174,199,926 원 (전기말 153,868,899 원) 입니다. (주석6 참조)

26. 매출원가

당기 및 전기 중 회사의 매출원가의 내역은 다음과 같습니다.

(단위 : 원)

구 분	당기	전기
제품매출원가	143,762,189,500	137,632,709,579
기초제품재고액	912,939,867	611,597,844
당기제품제조원가	145,539,204,712	138,994,127,488
타계정으로 대체	1,231,749,900	1,338,592,600
재고자산평가손실(환입)	(77,337,174)	278,516,714
기말제품재고액	1,380,868,005	912,939,867
상품매출원가	67,038,200,893	91,541,645,287
기초상품재고액	-	-
당기상품매입액	67,038,200,893	91,541,645,287
기말상품재고액	-	-
매출원가	210,800,390,393	229,174,354,866

27. 판매비와관리비

당기 및 전기 중 회사의 판매비와관리비의 내역은 다음과 같습니다.

(단위 : 원)

구 분	당기	전기
급여	4,687,826,192	5,221,225,518
퇴직급여	482,114,486	941,142,435
복리후생비	292,469,809	270,318,261
여비교통비	143,521,471	74,631,736
통신비	29,722,843	27,090,810
수도광열비	22,917,891	20,817,542
세금과공과	306,028,740	159,915,930
감가상각비	330,806,686	300,177,031
수선비	23,415,745	26,562,076
도서인쇄비	8,494,000	11,011,000
접대비	222,491,022	277,529,848
경조비	16,000,000	13,420,000
광고선전비	16,280,000	3,570,000
지급수수료	471,790,587	499,905,386
소모품비	17,436,470	27,608,145
차량유지비	88,488,320	89,175,598
보험료	6,758,257	61,255,398
보관운반비	328,687,365	249,941,983
교육훈련비	740,000	1,771,000
지급임차료	7,298,703	6,926,506
대손상각비	20,199,686	27,707,530
잡비	11,200,000	7,200,000
합 계	7,534,688,273	8,318,903,733

28. 기타수익과 기타비용

(1) 당기 및 전기 중 회사의 기타수익의 내역은 다음과 같습니다.

(단위 : 원)

구 분	당기	전기
잡이익	146,421,572	137,521,435
외환차익	1,060,069,653	2,660,180,300
외화환산이익	147,546,922	491,964,328
유형자산처분이익	38,180,818	18,180,818
무형자산처분이익	-	206,015,003
합 계	1,392,218,965	3,513,861,884

(2) 당기 및 전기 중 회사의 기타비용의 내역은 다음과 같습니다.

(단위 : 원)

구 분	당기	전기
기부금	40,428,440	6,328,440
잡손실	39,960,247	4,747,722
기타의대손상각비	506,130,761	-
외환차손	617,101,020	634,526,439
외화환산손실	554,160,071	995,477,786
무형자산처분손실	-	11,000,000
합 계	1,757,780,539	1,652,080,387

29. 금융수익 및 금융원가

(1) 당기 및 전기 중 당기손익으로 인식된 회사의 금융수익과 금융원가의 내역은 다음과 같습니다.

(단위 : 원)

구 분	당기	전기
금융수익		
이자수익	2,225,513,201	1,133,641,692
배당금수익	196,097,213	306,977,502
당기손익-공정가치측정평가이익	1,126,909,323	376,225,942
합 계	3,548,519,737	1,816,845,136
금융원가		
이자비용	34,807,818	19,635,652
당기손익-공정가치측정평가손실	2,138,490,960	343,705,987
장기금융상품평가손실	172,219,879	43,829,165
당기손익-공정가치측정처분손실	48,172,819	78,170,339
합 계	2,393,691,476	485,341,143

(2) 당기 및 전기 중 회사의 이자수익과 이자비용의 세부내역은 다음과 같습니다.

(단위 : 원)

구 분	당기	전기
이자수익:		
금융기관예치금	2,135,704,806	1,071,112,103
기타금융자산	89,808,395	62,529,589
합 계	2,225,513,201	1,133,641,692
이자비용:		
구매자금대출	31,786,023	15,913,968
리스	3,021,795	3,721,684
합 계	34,807,818	19,635,652

30. 법인세비용

(1) 당기 및 전기 중 법인세비용의 산출내역은 다음과 같습니다.

(단위 : 원)

구 분	당기	전기
당기법인세 부담액(법인세환급액, 추납액 포함)	1,647,563,134	3,950,083,775
일시적차이로 인한 이연법인세 변동액	(329,747,834)	(252,928,386)
자본에 직접 반영된 법인세비용 (주1)	247,038,256	(1,028,401,160)
법인세비용	1,564,853,556	2,668,754,229

(주1) 자본에 직접 반영된 법인세비용

(단위 : 원)

구 분	당기	전기
기타포괄손익-공정가치측정평가손익	(11,194,749)	1,564,178
확정급여제도의 재측정요소	258,233,005	(262,919,200)
자기주식처분이익	-	(767,046,138)
합 계	247,038,256	(1,028,401,160)

(2) 회사의 법인세비용차감전순이익에 대한 법인세비용과 적용세율을 사용하여 이론적으로 계산된 금액과의 차이는 다음과 같습니다.

(단위 : 원)

구 분	당기	전기
법인세비용차감전순이익	6,915,819,265	9,067,577,621
적용세율에 따른 법인세비용	1,423,406,226	1,972,867,076
조정사항		
비과세수익	(4,331,011)	(280,514)
비공제비용	91,895,744	74,510,363
미환류소득에 대한 법인세	-	389,002,578
기타	(27,287,373)	(32,186,886)
법인세추납액	81,169,970	264,841,612
법인세비용	1,564,853,556	2,668,754,229
평균유효세율 (법인세비용/법인세비용차감전순이익)	22.63%	29.43%

(3) 당기 및 전기 중 주요 누적일시적차이의 증감 및 이연법인세자산(부채)의 내역은 다음과 같습니다.

(당기)

(단위 : 원)

구 분	누적일시적차이			이연법인세자산(부채)		
	기초잔액	증가(감소)	기말잔액	기초잔액	증가(감소)	기말잔액
미수수익	(409,776,852)	(29,164,626)	(438,941,478)	(85,643,362)	(6,095,407)	(91,738,769)
당기손익-공정가치측정금융자산평가손익	33,603,144	1,030,618,901	1,064,222,045	7,023,056	215,399,350	222,422,406
퇴직급여충당부채	14,871,388,090	2,505,227,023	17,376,615,113	3,108,120,111	523,592,448	3,631,712,559
퇴직연금운용자산	(14,871,388,090)	(2,505,227,023)	(17,376,615,113)	(3,108,120,111)	(523,592,448)	(3,631,712,559)
기타포괄손익-공정가치측정금융자산평가손익	40,576,429	(53,563,400)	(12,986,971)	8,480,474	(11,194,751)	(2,714,277)
지분법손실(주1)	492,470,958	-	492,470,958	-	-	-
지분법자본변동(주1)	(51,664,769)	-	(51,664,769)	-	-	-
종속기업투자(주1)	969,193,812	-	969,193,812	-	-	-
종속기업장기미수금손상차손(주1)	2,115,408,965	-	2,115,408,965	-	-	-
감가상각비	29,489,211	188,915,802	218,405,013	6,163,245	39,483,403	45,646,648
감가상각비회계변경	58,325,109	-	58,325,109	12,189,948	-	12,189,948
압축기장충당금	(5,990,328,089)	-	(5,990,328,089)	(1,251,978,571)	-	(1,251,978,571)
무형자산및보충금(회원권평가손실)	9,521,632	-	9,521,632	1,990,021	-	1,990,021
연차수당	27,613,166	(1,135,412)	26,477,754	5,771,152	(237,301)	5,533,851
보증채무	514,000,000	-	514,000,000	107,426,000	-	107,426,000
수선비	170,092,667	13,109,336	183,202,003	35,549,367	2,739,852	38,289,219
외화환산손익	503,513,458	(96,900,309)	406,613,149	105,234,313	(20,252,164)	84,982,149
차량감가상각비	222,397,439	(88,689,117)	133,708,322	46,481,065	(18,536,026)	27,945,039
사용권자산	3,454,066	(1,927,393)	1,526,673	721,900	(402,825)	319,075
장기금융상품평가손실	395,538,538	172,219,879	567,758,417	82,667,554	35,993,955	118,661,509
장기근속자 급여	78,895,875	15,463,579	94,359,454	16,489,238	3,231,888	19,721,126
재고자산평가손실	278,516,714	(77,337,174)	201,179,540	58,209,993	(16,163,469)	42,046,524
단기대여금	-	506,130,761	506,130,761	-	105,781,329	105,781,329
합 계	(509,158,527)	1,577,740,827	1,068,582,300	(843,224,607)	329,747,834	(513,476,773)

(주1) 회사의 종속기업투자 및 관계기업투자회사와 관련하여 발생할 차감할 일시적 차이는 예측가능한 미래에 실현될 가능성이 희박하여 이로 인한 법인세효과 (736,810 천원)를 자산으로 인식하지 아니하였습니다.

(주2) 회사의 이연법인세자산과 이연법인세부채에 대해서 동일 과세당국이 부과하는 법인세이며 회사가 당기법인세자산과 당기법인세부채를 상계할 수 있는 법적으로 집행가능한 권리와 의도를 가지고 있는 경우에만 이연법인세자산과 이연법인세부채를 상계하여 재무상태표에 표시하였습니다.

(주3) 이연법인세자산 및 부채 계산시에 2023년도 이후의 예상세율을 적용하였습니다.

(전기)

(단위 : 원)

구 분	누적일시적차이			이연법인세자산(부채)		
	기초잔액	증가(감소)	기말잔액	기초잔액	증가(감소)	기말잔액
미수수익	(79,832,878)	(329,943,974)	(409,776,852)	(17,563,233)	(68,080,129)	(85,643,362)
당기손익-공정가치측정금융자산평가손익	72,417,113	(38,813,969)	33,603,144	15,931,765	(8,908,709)	7,023,056
퇴직급여충당부채	14,982,998,407	(111,610,317)	14,871,388,090	3,296,259,650	(188,139,539)	3,108,120,111
퇴직연금운용자산	(14,533,624,982)	(337,763,108)	(14,871,388,090)	(3,197,397,496)	89,277,385	(3,108,120,111)
기타포괄손익-공정가치측정금융자산평가손익	33,092,329	7,484,100	40,576,429	7,280,312	1,200,162	8,480,474
지분법손실(주1)	492,470,958	-	492,470,958	-	-	-
지분법자본변동(주1)	(51,664,769)	-	(51,664,769)	-	-	-
종속기업투자(주1)	969,193,812	-	969,193,812	-	-	-
종속기업장기미수금순상차손(주1)	2,115,408,965	-	2,115,408,965	-	-	-
감가상각비	47,568,101	(18,078,890)	29,489,211	10,464,982	(4,301,737)	6,163,245
감가상각비회계변경	16,479,307	41,845,802	58,325,109	3,625,448	8,564,500	12,189,948
압축기장총당금	(5,990,328,089)	-	(5,990,328,089)	(1,317,872,180)	65,893,609	(1,251,978,571)
무형자산및보증금(회원권평가손실)	9,521,632	-	9,521,632	2,094,759	(104,738)	1,990,021
연차수당	75,700,049	(48,086,883)	27,613,166	16,654,011	(10,882,859)	5,771,152
보증채무	503,166,666	10,833,334	514,000,000	110,696,667	(3,270,667)	107,426,000
수선비	202,750,968	(32,658,301)	170,092,667	44,605,213	(9,055,846)	35,549,367
회원권순상차손	212,380,000	(212,380,000)	-	46,723,600	(46,723,600)	-
외화환산손익	(784,911,888)	1,288,425,346	503,513,458	(171,784,548)	277,018,861	105,234,313
차량감가상각비	249,017,437	(26,619,998)	222,397,439	54,783,836	(8,302,771)	46,481,065
감가상각비(정액법)	1,000	(1,000)	-	220	(220)	-
사용권자산	(2,981,813)	6,435,879	3,454,066	(655,999)	1,377,899	721,900
장기금융상품평가손실	-	395,538,538	395,538,538	-	82,667,554	82,667,554
장기근속자 급여	-	78,895,875	78,895,875	-	16,489,238	16,489,238
재고자산평가손실	-	278,516,714	278,516,714	-	58,209,993	58,209,993
합 계	(1,461,177,675)	952,019,148	(509,158,527)	(1,096,152,993)	252,928,386	(843,224,607)

(주1) 회사의 종속기업투자 및 관계기업투자회사와 관련하여 발생한 차감할 일시적 차이는 예측가능한 미래에 실현될 가능성이 희박하여 이로 인한 법인세효과 (736,810천원)를 자산으로 인식하지 아니 하였습니다.

(주2) 회사의 이연법인세자산과 이연법인세부채에 대해서 동일 과세당국이 부과하는 법인세이며 회사가 당기법인세자산과 당기법인세부채를 상계할 수 있는 법적으로 집행가능한 권리와 의도를 가지고 있는 경우에만 이연법인세자산과 이연법인세부채를 상계하여 재무상태표에 표시하였습니다.

(주3) 이연법인세자산 및 부채 계산시에 2022년도 이후의 예상세율을 적용하였습니다.

(4) 보고기간 종료일 현재 이연법인세 자산(부채)의 회수(결제)시기는 다음과 같습니다.

(단위 : 원)

구 분	당기말	전기말
12개월 이내에 회수(결제)될 이연법인세 자산(부채)	243,643,488	34,576,846
12개월 이후에 회수(결제)될 이연법인세 자산(부채)	(757,120,261)	(877,801,453)
합 계	(513,476,773)	(843,224,607)

31. 주당순이익

(1) 기본 주당순이익의 산출내역은 다음과 같습니다.

(단위 : 원, 주)

구 분	당기	전기
보통주당기순이익	5,350,965,709	6,398,823,392
가중평균발행보통주식수	16,202,996	16,457,992
기본주당순이익(주)	330	389

(주) 회사는 희석증권이 없으므로 희석주당순이익은 기본주당순이익과 동일합니다.

(2) 가중평균발행보통주식수의 계산내역은 다음과 같습니다.

구 분	일 자	주식수(주)	일 수	적 수	가중평균발행 보통주식수
(당기)					
전기이월	2023-01-01	16,202,996	365	5,914,093,540	
	합 계			5,914,093,540	16,202,996주
(전기)					
전기이월	2022-01-01	16,202,996	365	5,914,093,540	
	2022-04-22	100,000	254	25,400,000	
	2022-04-28	100,000	248	24,800,000	
	2022-04-29	100,000	247	24,700,000	
	2022-05-02	100,000	244	24,400,000	
	2022-12-08	(30,000)	24	(720,000)	
	2022-12-09	(35,778)	23	(822,894)	
	2022-12-12	(13,298)	20	(265,960)	
	2022-12-13	(17,203)	19	(326,857)	
	2022-12-14	(19,100)	18	(343,800)	
	2022-12-15	(50,000)	17	(850,000)	
	2022-12-16	(50,000)	16	(800,000)	
	2022-12-19	(35,119)	13	(456,547)	
	2022-12-20	(60,000)	12	(720,000)	
	2022-12-21	(43,050)	11	(473,550)	
	2022-12-22	(28,700)	10	(287,000)	
	2022-12-23	(17,752)	9	(159,768)	
	합 계			6,007,167,164	16,457,992주

32. 비용의 성격별 분류

당기 및 전기 중 발생한 주요 비용의 성격별 분류는 다음과 같습니다.

(단위 : 원)

구 분	당기	전기
재고자산의 변동	(1,123,905,979)	(1,688,746,547)
원재료및상품매입액	204,735,535,839	223,405,479,345
급여	6,722,482,097	7,182,274,151
퇴직급여	611,020,312	1,028,363,736
복리후생비	718,058,648	633,724,538
감가상각비	757,689,839	710,779,697
세금과공과	416,791,910	293,049,040
지급임차료	7,679,555	6,926,506
기타	5,489,726,445	5,921,408,133
합 계(주)	218,335,078,666	237,493,258,599

(주) 포괄손익계산서상 매출원가와 판매비와관리비의 합계액입니다.

33. 현금흐름표

(1) 회사의 현금및현금성자산은 재무상태표와 현금흐름표의 금액이 동일하며, 당기 및 전기 중 현금의 유입과 유출이 없는 주요 거래는 다음과 같습니다.

(단위 : 원)

구 분	당기	전기
기타포괄손익-공정가치측정금융자산평가손익의 발생	53,563,400	(7,484,100)
순확정급여부채 재측정요소	(1,235,564,622)	1,257,986,603
장기금융상품의 유동성 대체	-	1,440,000,000

(2) 당기 및 전기 중 영업에서 창출된 현금흐름의 내용은 다음과 같습니다.

(단위 : 원)

과 목	당기		전기	
영업에서 창출된 현금흐름		(4,743,600,339)		6,468,259,024
당기순이익	5,350,965,709		6,398,823,392	
비현금항목의 조정	2,646,269,887		3,751,479,967	
법인세비용	1,564,853,556		2,668,754,229	
이자수익	(2,225,513,201)		(1,133,641,692)	
이자비용	34,807,818		19,635,652	
감가상각비	757,689,839		710,779,697	
퇴직급여	611,020,312		1,028,363,736	
장기근속급여	22,463,579		78,895,875	
대손상각비	20,199,686		27,707,530	
기타의 대손상각비	506,130,761		-	
당기손익-공정가치측정금융자산평가손실	2,138,490,960		343,705,987	
당기손익-공정가치측정금융자산처분손실	48,172,819		78,170,339	
무형자산처분손실	-		11,000,000	
외화환산손실	554,160,071		995,477,786	
재고자산평가손실(환입)	(77,337,174)		278,516,714	
잡손실	27,645,258		-	
장기금융상품평가손실	172,219,879		43,829,165	
당기손익-공정가치측정금융자산평가이익	(1,126,909,323)		(376,225,942)	
외화환산이익	(147,546,922)		(491,964,328)	
유형자산처분이익	(38,180,818)		(18,180,818)	
무형자산처분이익	-		(206,015,003)	
잡이익	-		(351,458)	
배당금수익	(196,097,213)		(306,977,502)	
운전자본의 변동	(12,740,835,935)		(3,682,044,335)	
매출채권의 증가	(4,417,067,524)		(6,273,443,827)	
기타채권의 증가	(1,377,206)		(81,404,153)	
기타유동자산의 증가	(2,524,072)		(2,065,215)	
재고자산의 감소(증가)	101,180,295		(581,156,041)	
매입채무의 증가(감소)	(7,133,044,623)		5,401,574,189	
기타채무의 증가(감소)	(143,051,337)		158,424,904	
기타유동부채의 감소	(107,093,688)		(21,868,992)	
퇴직금의 지급	(136,364,080)		(183,279,090)	
퇴직연금운용자산의 증가	(894,493,700)		(2,098,826,110)	
기타비유동부채의 감소	(7,000,000)		-	

(3) 재무활동에서 생기는 부채의 변동 내역은 다음과 같습니다.

(단위 : 원)

구 분	당기			
	당기초	재무현금흐름	비금융변동	당기말
리스부채	130,164,316	(80,821,233)	154,408,230	203,751,313

(단위 : 원)

구 분	전기			
	전기초	재무현금흐름	비금융변동	전기말
리스부채	141,073,161	(86,994,544)	76,085,699	130,164,316

34. 특수관계자와의 거래

(1) 당기말 현재 회사와 특수관계에 있는 기업은 다음과 같습니다.

특수관계자명	회사와의 관계
금강에코너지(주)	국내종속회사
케이인베스트먼트(주)	국내종속회사
씨엘피라이트닝 사모투자합자회사	국내관계회사
(주)가나안파트너스	기타의 특수관계자
임직원	기타의 특수관계자

(2) 당기말 및 전기말 현재 특수관계자와의 거래 및 특수관계자에 대한 채권·채무 내역은 다음과 같습니다.

(단위 : 원)

특수관계자명	계정과목	당기말	전기말
금강에코너지(주)	장기대여금	1,293,141,364	1,293,141,364
	장기미수금(주1)	2,312,998,431	2,312,998,431
	장기미수금손상차손누계액(주1)	(2,115,408,965)	(2,115,408,965)
	장기미수금(순액)	197,589,466	197,589,466
임직원	주임종장기대여금	32,000,000	20,000,000

(주1) 장기미수금은 종속회사인 금강에코너지(주)의 채무를 대위변제하여 생긴 구상 채권입니다. 한편, 회사의 대표이사는 특수관계인 종속회사 금강에코너지(주)에 800백만원을 대여하고 있습니다.

(3) 회사의 주요 경영진에 대한 보상내역은 다음과 같으며, 주요 경영진에는 회사의 기업활동의 계획·운영·통제에 대한 중요한 권한과 책임을 가지고 있는 등기이사 및 비등기 사외이사를 포함하였습니다.

(단위 : 원)

구 분	당기	전기
단기 급여	3,897,860,000	4,316,385,650
장기근속 급여	7,862,253	3,257,442
퇴직후 급여	382,327,500	1,436,081,228
합 계	4,288,049,753	5,755,724,320

(4) 당기말 현재 특수관계자에 대한 담보제공내역은 다음과 같습니다.

(단위: 원)

담보제공자산	장부금액	담보설정금액	제공받은자	관련 차입액	담보권자
정기예금	3,000,000,000	1,684,200,000	케이인베스트먼트(주)	910,493,435	우리은행

(5) 당기 및 전기 현재 기타 특수관계자에 대한 자금거래 내역은 다음과 같습니다.

(단위 : 원)

특수관계자명	당기		전기	
	자금대여거래		자금대여거래	
	대여	회수	대여	회수
임직원	25,000,000	13,000,000	34,000,000	14,000,000

35. 위험관리

회사는 금융상품을 운용함에 따라 신용위험, 유동성위험, 이자율위험 및 기타 가격위험에 노출되어 있습니다. 본 주석은 상기 위험에 대한 회사의 노출정도 및 이와 관련하여 회사가 수행하고 있는 자본관리와 위험관리의 목적, 정책 및 절차와 위험측정방법 등에 대한 질적 공시사항과 양적 공시사항을 포함하고 있습니다.

(1) 자본위험관리

회사의 자본위험관리는 건전한 자본구조의 유지를 통한 주주이익의 극대화를 목적으로 하고 있으며, 최적 자본구조 달성을 위해 부채비율, 순차입금비율 등의 재무비율을 매월 모니터링하여 필요한 경우 적절한 재무구조 개선방안을 실행하고 있습니다.

당기말 및 전기말 현재의 부채비율, 순차입금비율은 다음과 같습니다.

(단위 : 원)

구 분	당기말	전기말
부채(A)	23,801,239,626	34,051,756,788
자본(B)	125,035,993,828	122,564,350,605
현금및현금성자산 및 단기금융상품(C)	61,418,972,681	71,784,471,086
차입금(D)	-	-
부채비율(A/B)	19.04%	27.78%
순차입금비율(D-C)/B(주1)	-	-

(주1) 당기말과 전기말 현재 순차입금이 부의 금액임에 따라 비율을 표시하지 아니하였습니다.

(2) 재무위험관리

회사의 재무위험관리는 주로 시장위험, 신용위험, 유동성위험, 기타 가격위험에 대해 회사의 각 사업주체가 안정적이고 지속적으로 경영성과를 창출할 수 있도록 지원하고, 동시에 재무구조 건전화 및 자금운영의 효율성 제고를 통해 금융비용을 절감함으로써 사업의 원가경쟁력 제고에 기여하는데 그 목적이 있습니다.

재무위험관리 활동은 주로 회사 경영지원팀에서 주관하고 있으며 각 사업주체와 긴밀한 협조하에 전사통합적인 관점에서 재무위험 관리정책 수립 및 재무위험 식별, 평가, 헷지 등의 실행활동을 하고 있습니다.

1) 시장위험

① 외환위험

회사는 제품 매출 및 원재료 매입 거래와 관련하여 환율변동위험에 노출되어 있으며, 당기말 및 전기말 현재 외화로 표시된 화폐성자산 및 부채의 장부금액은 다음과 같습니다.

(단위 : 원)

구 분	당기말		전기말	
	자산	부채	자산	부채
USD	29,311,467,997	7,056,632,213	23,403,293,424	5,917,926,205

보고기간말 현재 다른 모든 변수가 일정하고 각 외화에 대한 원화의 환율 10% 변동시 환율변동이 법인세차감전순이익에 미치는 영향은 다음과 같습니다.

(단위 : 원)

구 분	당기		전기	
	10%상승시	10%하락시	10%상승시	10%하락시
USD	2,225,483,578	(2,225,483,578)	1,748,536,722	(1,748,536,722)

상기 민감도 분석은 보고기간 말 현재 기능통화 이외의 외화로 표시된 화폐성 자산 및 부채를 대상으로 하였습니다.

② 이자율위험

회사의 이자율 위험은 미래 시장이자율 변동에 따라 예금에서 발생하는 이자수익이 변동될 위험으로서 이는 주로 변동금리부 조건의 예금에서 발생하고 있습니다. 회사는 시장이자율의 변동으로 인하여 금융상품의 공정가치 또는 미래현금흐름이 변동할 위험을 정기적으로 측정하여 이자율 변동으로 인한 불확실성을 최소화함으로써 기업의 가치를 극대화를 우선적으로 추구하고 있습니다.

보고기간말 현재 다른 모든 변수가 일정하고 이자율이 100bp 변동시 변동금리부 예금으로 1년간 발생하는 이자수익의 영향은 다음과 같습니다.

(단위 : 원)

구 분	당기		전기	
	100bp 상승시	100bp 하락시	100bp 상승시	100bp 하락시
이자수익	636,211,903	(636,211,903)	725,642,980	(725,642,980)

2) 신용위험

회사는 신용위험을 관리하기 위하여 신용도가 일정수준 이상인 거래처와 거래하고 있으며, 금융자산의 신용보강을 위한 정책과 절차를 마련하여 운영하고 있습니다.

당기말 및 전기말 현재 매출채권의 연령분석은 다음과 같습니다.

(단위 : 원)

구 분	당기말	전기말
6개월 미만	34,839,985,353	30,773,780,097
6개월~1년	-	-
1년 초과	-	-
계	34,839,985,353	30,773,780,097

3) 유동성위험

신중한 유동성 위험 관리는 충분한 현금 및 시장성 있는 유가증권의 유지, 적절하게 약정된 신용한도금액으로부터의 자금 여력 및 시장포지션을 결제할 수 있는 능력 등을 포함하고 있습니다. 회사의 차입금 및 매입채무를 보고기간종료일로부터 계약 만기일까지의 잔여기간에 따라 만기별로 구분한 내역은 다음과 같습니다.

(당기말)

(단위 : 원)

구 분	1년이내	1~2년	2~5년	5년초과	합계
매입채무 및 기타채무	21,713,464,194	-	-	-	21,713,464,194
기타금융부채	116,135,395	50,210,400	433,284,228	115,000,000	714,630,023
계	21,829,599,589	50,210,400	433,284,228	115,000,000	22,428,094,217

(전기말)

(단위 : 원)

구 분	1년이내	1~2년	2~5년	5년초과	합계
매입채무 및 기타채무	29,151,741,660	-	-	-	29,151,741,660
기타금융부채	80,843,028	80,135,395	142,494,628	315,000,000	618,473,051
계	29,232,584,688	80,135,395	142,494,628	315,000,000	29,770,214,711

상기 현금흐름은 할인하지 아니한 금액이며, 만기가 12개월 이내에 도래하는 금액은 할인의 효과가 중요하지 아니하므로 장부금액과 동일합니다.

(3) 금융상품의 수준별 공정가치 측정치

회사는 공정가치 측정에 사용된 투입변수의 유의성을 반영하는 공정가치 서열체계에 따라 공정가치 측정치를 분류하고 있으며, 공정가치 서열체계의 수준은 다음과 같습니다.

구 분	투입변수의 유의성
수준 1	동일한 자산이나 부채에 대한 활성시장의 공시가격
수준 2	직접적으로 또는 간접적으로 관측가능한, 자산이나 부채에 대한 투입변수
수준 3	관측가능한 시장자료에 기초하지 않은, 자산이나 부채에 대한 투입변수

활성시장에서 거래되는 금융상품의 공정가치는 보고기간말 현재 고시되는 시장가격에 기초하여 산정됩니다. 거래소, 판매자, 중개인, 산업집단, 평가기관 또는 감독기관을 통해 공시가격이 용이하게 그리고 정기적으로 이용가능하고, 그러한 가격이 독립된 회사 사이에서 정기적으로 발생한 실제 시장거래를 나타낸다면, 이를 활성시장으로 간주합니다. 회사가 보유하고 있는 금융자산의 공시되는 시장가격은 매입호가입니다. 이러한 상품들은 '수준 1'에 포함되며, '수준1'에 포함된 상품들은 단기투자 목적으로 보유하고 있는 투자일임자산 및 장기투자 목적으로 보유하고 있는 상장된 지분상품으로 구성됩니다.

회사는 활성시장에서 거래되지 아니하는 금융상품의 공정가치에 대하여 평가기법을 사용하여 결정하고 있습니다. 회사는 다양한 평가기법을 활용하고 있으며 보고기간말에 현재 시장 상황에 근거하여 가정을 수립하고 있습니다. 이러한 평가기법은 가능한 한 관측가능한 시장정보를 최대한 사용하고 기업특유정보를 최소한으로 사용합니다. 이때, 해당상품의 공정가치 측정에 요구되는 모든 유의적인 투입변수가 관측가능하다면 해당상품은 '수준2'에 포함됩니다.

만약 하나 이상의 유의적인 투입변수가 관측가능한 시장정보에 기초한 것이 아니라면 해당 상품은 '수준3'에 포함됩니다.

당기말 및 전기말 현재 금융상품의 수준별 공정가치 측정치는 다음과 같습니다.

(단위 : 원)

구 분	수준1	수준2	수준3	합 계
당기말				
기타금융자산				
- 당기손익-공정가치측정금융자산(주)	1,125,000,000	-	7,972,185,096	9,097,185,096
- 기타포괄손익-공정가치측정금융자산	184,680,700	-	178,200,000	362,880,700
합 계	1,309,680,700	-	8,150,385,096	9,460,065,796
전기말				
기타금융자산				
- 당기손익-공정가치측정금융자산	-	-	10,191,885,428	10,191,885,428
- 기타포괄손익-공정가치측정금융자산	131,117,300	-	178,200,000	309,317,300
합 계	131,117,300	-	10,370,085,428	10,501,202,728

(주) 전기말에 수준3으로 분류되어 있던 당기손익-공정가치금융자산 중 일부가 당기 중 코스닥상장으로 인하여 수준1로 변경되었습니다.

2) 반복적인 공정가치 측정치의 서열체계 수준 간 이동

회사는 수준간의 이동을 가져오는 사건이나 상환의 변동이 발생하는 시점에 수준간의 이동을 인식하고 있습니다. 또한 당기 중 수준 2와 수준 3의 공정가치 측정치로 분류되는 금융상품의 공정가치 측정에 사용된 가치평가기법의 변경은 없습니다.

3) 가치평가기법 및 투입변수

회사는 공정가치 서열체계에서 수준 2와 수준 3으로 분류되는 반복적인 공정가치 측정치, 비반복적인 공정가치 측정치, 공시되는 공정가치에 대해 다음의 가치평가기법과 투입변수를 사용하고 있습니다.

(단위 : 원)

구 분	공정가치	수준	가치평가기법	투입변수	수준3 투입변수 범위 (가중평균)
당기손익-공정가치측정금융자산					
수익증권	7,972,185,096	3	순자산가치법	순자산가치	-
기타포괄손익-공정가치측정금융자산					
지분증권	178,200,000	3	취득원가	-	-

4) 수준 3으로 분류된 공정가치 측정치의 가치평가 과정

회사의 재무부서는 재무보고 목적의 공정가치 측정을 담당하고 있으며 이러한 공정가치 측정치는 수준 3으로 분류되는 공정가치의 측정치를 포함하고 있습니다. 회사의 재무부서는 외부평가 등을 통해 산출한 공정가치 측정내역에 대하여 공정가치 평가과정 및 그 결과에 대해 경영진과 협의합니다.

6. 배당에 관한 사항

가. 배당에 관한 사항

당사는 배당을 주주에 대한 이익반환의 기본 형태로 보고 안정적인 수익 창출을 통하여 지속적인 배당가능 재원을 확보할 예정이며, 주주의 배당 요구를 충족시킬 수 있도록 노력하겠습니다.

당사는 정관 규정에 의거하여 이익규모 및 미래성장을 위한 투자 자원 확보, 기업 재무구조의 건전성, 자금 여력, 현금흐름 등 종합적인 요인을 고려하여 배당정책을 결정할 예정이며, 향후 안정적인 수익 창출시 배당성향은 경영환경 및 시장 상황에 따라 내부 이사회 등의 결의를 거쳐 배당을 결정할 예정입니다.

회사는 단기적인 이익의 배당보다는 장기적인 주주가치의 극대화를 배당정책으로 하고 있습니다.정관의 배당관련 내용은 다음과 같습니다.

제45조(이익배당)

- ①이익배당은 금전 또는 금전 외의 재산으로 할 수 있다.
- ②이익의 배당을 주식으로 하는 경우 회사가 수종의 주식을 발행한 때에는 주주총회의 결의로 그와 다른 종류의 주식으로도 할 수 있다.
- ③제1항의 배당은매결산기말 현재의 주주명부에 기재된 주주 또는 등록된 질권자에게 지급한다.
- ④이익배당은 주주총회의 결의로 정한다. 다만, 제43조제6항에 따라 재무제표를 이사회가 승인하는 경우 이사회 결의로 이익배당을 정한다.

제46조(배당금지급금청구권의 소멸시효)

- ①배당금의 지급청구권은 5년간 이를 행사하지 아니하면 소멸시효가 완성한다.
- ②제1항의 시효의 완성으로 인한 배당금은 이회사에 귀속한다.

나. 주요배당지표

구 분	주식의 종류	당기	전기	전전기
		제47기	제46기	제45기
주당액면가액(원)		500	500	500
(연결)당기순이익(백만원)		4,552	5,466	10,225
(별도)당기순이익(백만원)		5,351	6,399	9,092
(연결)주당순이익(원)		281	332	631
현금배당금총액(백만원)		2,106	1,944	1,944
주식배당금총액(백만원)		-	-	-
(연결)현금배당성향(%)		46.63	36.02	19.07
현금배당수익률(%)	보통주	2.4	1.7	2.3
	-	-	-	-
주식배당수익률(%)	-	-	-	-
	-	-	-	-
주당 현금배당금(원)	보통주	130	120	120
	-	-	-	-
주당 주식배당(주)	-	-	-	-
	-	-	-	-

-상기 표의 당기 현금배당금은 정기주주총회 승인전 금액으로 향후 정기주주총회에서 부결되거나 수정이 발생한 경우 정정보고서를 통해 그 내용 및 사유 등을 반영할 예정입니다.

다. 주당순이익의 계산근거

(단위 : 원, 주)

구 분	제47기	제46기	제45기
(연결) 당기순이익	4,551,528,091	5,465,827,698	10,224,814,179
가중평균발행보통주식수	16,202,996	16,457,992	16,202,996
기본및희석주당순이익	281	332	631

라. 과거 배당 이력

(단위: 회, %)

연속 배당횟수		평균 배당수익률	
분기(중간)배당	결산배당	최근 3년간	최근 5년간
-	22	2.15	2.43

※ 당사는 분기(중간)배당을 지급하지 않았으며, 제26기부터 제47기까지 22회 연속으로 결산배당을 진행해왔습니다.

※ 평균배당수익률은 최근 3년 배당수익률은 제45기~제47기 배당수익율의 평균이며, 최근 5년 배당수익율은 제43기~제47기 배당수익율의 평균입니다.

7. 증권의 발행을 통한 자금조달에 관한 사항

7-1. 증권의 발행을 통한 자금조달 실적

[지분증권의 발행 등과 관련된 사항]

가. 증자(감자)현황

(기준일 : 2023년 12월 31일)

(단위 : 원, 주)

주식발행 (감소)일자	발행(감소) 형태	발행(감소)한 주식의 내용				
		종류	수량	주당 액면가액	주당발행 (감소)가액	비고
-	-	-	-	-	-	-

[채무증권의 발행 등과 관련된 사항]

채무증권 발행실적

(기준일 : 2023년 12월 31일)

(단위 : 원, %)

발행회사	증권종류	발행방법	발행일자	권면(전자 등록)총액	이자율	평가등급 (평가기관)	만기일	상환 여부	주관회사
-	-	-	-	-	-	-	-	-	-
합 계	-	-	-	-	-	-	-	-	-

기업어음증권 미상환 잔액

(기준일: 2023년 12월 31일)

(단위: 원)

잔여만기		10일 이하	10일초과 30일이하	30일초과 90일이하	90일초과 180일이하	180일초과 1년이하	1년초과 2년이하	2년초과 3년이하	3년 초과	합 계
미상환 잔액	공모	-	-	-	-	-	-	-	-	-
	사모	-	-	-	-	-	-	-	-	-
	합계	-	-	-	-	-	-	-	-	-

단기사채 미상환 잔액

(기준일: 2023년 12월 31일)

(단위: 원)

잔여만기		10일 이하	10일초과 30일이하	30일초과 90일이하	90일초과 180일이하	180일초과 1년이하	합 계	발행 한도	잔여 한도
미상환 잔액	공모	-	-	-	-	-	-	-	-
	사모	-	-	-	-	-	-	-	-
	합계	-	-	-	-	-	-	-	-

회사채 미상환 잔액

(기준일: 2023년 12월 31일)

(단위: 원)

잔여만기		1년 이하	1년초과 2년이하	2년초과 3년이하	3년초과 4년이하	4년초과 5년이하	5년초과 10년이하	10년초과	합 계
미상환 잔액	공모	-	-	-	-	-	-	-	-
	사모	-	-	-	-	-	-	-	-
	합계	-	-	-	-	-	-	-	-

신종자본증권 미상환 잔액

(기준일: 2023년 12월 31일)

(단위: 원)

잔여만기		1년 이하	1년초과 5년이하	5년초과 10년이하	10년초과 15년이하	15년초과 20년이하	20년초과 30년이하	30년초과	합 계
미상환 잔액	공모	-	-	-	-	-	-	-	-
	사모	-	-	-	-	-	-	-	-
	합계	-	-	-	-	-	-	-	-

조건부자본증권 미상환 잔액

(기준일: 2023년 12월 31일)

(단위: 원)

잔여만기		1년 이하	1년초과 2년이하	2년초과 3년이하	3년초과 4년이하	4년초과 5년이하	5년초과 10년이하	10년초과 20년이하	20년초과 30년이하	30년초과	합 계
미상환 잔액	공모	-	-	-	-	-	-	-	-	-	-
	사모	-	-	-	-	-	-	-	-	-	-
	합계	-	-	-	-	-	-	-	-	-	-

7-2. 증권의 발행을 통해 조달된 자금의 사용실적

8. 기타 재무에 관한 사항

가. 대손충당금 설정현황

1) 최근 3사업연도의 계정과목별 대손 설정내역 (연결기준)

(단위 : 원)

구 분	계정과목	채권 총액	대손충당금	대손충당금 설정률
제47기	외상매출금	34,413,695,005	171,363,440	0.5%
	받을어음	567,297,348	2,836,486	0.5%
	미수금	703,239,582	3,515,897	0.5%
	합 계	35,684,231,935	177,715,823	0.5%
제46기	외상매출금	30,193,726,550	150,968,632	0.5%
	받을어음	669,550,547	2,900,267	0.5%
	미수금	731,842,857	3,647,238	0.5%
	합 계	31,595,119,954	157,516,137	0.5%
제45기	외상매출금	24,497,888,171	121,448,900	0.5%
	받을어음	1,023,898,038	5,119,490	0.5%
	미수금	651,191,655	3,240,217	0.5%
	합 계	26,172,977,864	129,808,607	0.5%

2) 최근 3사업연도의 대손충당금 변동현황

(단위:원)

구분	제47기	제46기	제45기
1. 기초 대손충당금 잔액합계	157,516,137	129,808,607	138,307,915
2. 순대손처리액	0	0	0
① 대손처리액(상각채권액)	0	0	0
② 상각채권회수액	0	0	0
③ 기타증감액	0	0	0
3. 대손상각비 계상(환입)액	20,199,686	27,707,530	(8,499,308)
4. 기말 대손충당금 잔액합계	177,715,823	157,516,137	129,808,607

3) 매출채권관련 대손 설정방침

당사는 개별적인 손상사건이 파악된 채권에 대해 개별 분석을 통한 회수가능금액을 산정하여 산정된 회수가능액과 장부금액과의 차이를 손상차손으로 인식하고 있습니다. 한편, 손상사건이 개별적으로 파악되지 않은 채권에 대해서는 채권의 연체기간에 따른 유사한 신용위험특성(예: 자산의 형태, 산업, 지역적 위치, 담보유형, 연체상태와 기타 관련 요소를 고려하는 신용위험)을 고려하여 일정한 대손율을 적용, 손상차손을 인식하고 있습니다.

4) 당해 사업년도말 현재 경과기간별 매출채권잔액 현황 (연결기준)

(단위 : 원)

구분		6월 이하	6월 초과 1년 이하	1년 초과 3년 이하	3년 초과	계
금 액	일반	35,684,231,935	-	-	-	35,684,231,935
	특수관계자	-	-	-	-	-
	계	35,684,231,935	-	-	-	35,684,231,935
구성비율		100.00	0.00	0.00	0.00	100.00

나. 재고자산 현황 등

1) 재고자산의 사업부문별 보유현황

(단위 : 원)

사업 부문	계 정 과 목	제47기	제46기	제45기	비고
철강 부문	제 품	1,371,046,611	884,186,757	611,597,844	
	원 재 료	7,985,280,021	8,579,983,796	8,502,418,762	
	저 장 품	124,430,800	40,430,000	87,944,620	
	소 계	9,480,757,432	9,504,600,553	9,201,961,226	
기타 부문	제 품	9,515,819	9,515,819	9,515,819	
	원 재 료	0	0	0	
	저 장 품	0	0	0	
	소 계	9,515,819	9,515,819	9,515,819	
합계	제 품	1,380,562,430	893,702,576	621,113,663	
	원 재 료	7,985,280,021	8,579,983,796	8,502,418,762	
	저 장 품	124,430,800	40,430,000	87,944,620	
	소 계	9,490,273,251	9,514,116,372	9,211,477,045	
총자산대비 재고자산 구성비율(% [재고자산합계÷기말자산총계×100])		6.3%	6.0%	6.1%	
재고자산회전율(회수) [연환산 매출원가÷{(기초재고+기말재고)÷2}]		22.25회	24.55회	24.55회	

2) 재고자산의 실사내역 등

(가) 실사일자 : 2023년 12월 31일

(나) 재고실사시 입회여부 : 재고실사는 담당 실무자, 책임자가 입회하여 실시 하였음

(다) 장기체화재고 등 현황 : 재고실사과정에서 장기체화 재고, 진부화 재고 또는 손상 재고 등이 파악되지 않았음 (주문생산판매)

다. 금융상품의 수준별 공정가치 측정치

연결회사는 공정가치 측정에 사용된 투입변수의 유의성을 반영하는 공정가치 서열체계에 따라 공정가치 측정치를 분류하고 있으며, 공정가치 서열체계의 수준은 다음과 같습니다.

구분	투입변수의 유의성
수준 1	동일한 자산이나 부채에 대한 활성시장의 공시가격
수준 2	직접적으로 또는 간접적으로 관측가능한, 자산이나 부채에 대한 투입변수
수준 3	관측가능한 시장자료에 기초하지 않은, 자산이나 부채에 대한 투입변수

활성시장에서 거래되는 금융상품의 공정가치는 보고기간말 현재 고시되는 시장가격에 기초하여 산정됩니다. 거래소, 판매자, 중개인, 산업집단, 평가기관 또는 감독기관을 통해 공시가격이 용이하게 그리고 정기적으로 이용가능하고, 그러한 가격이 독립된 당사자 사이에서 정기적으로 발생한 실제 시장거래를 나타낸다면, 이를 활성시장으로 간주합니다.

연결회사가 보유하고 있는 금융자산의 공시되는 시장가격은 매입호가입니다. 이러한 상품들은 '수준 1'에 포함되며, '수준1'에 포함된 상품들은 단기투자목적으로 보유하고 있는 투자일임자산 및 장기투자목적으로 보유하고 있는 상장된 지분상품으로 구성됩니다.

연결회사는 활성시장에서 거래되지 아니하는 금융상품의 공정가치에 대하여 평가기법을 사용하여 결정하고 있습니다. 연결회사는 다양한 평가기법을 활용하고 있으며 보고기간말에 현재 시장 상황에 근거하여 가정을 수립하고 있습니다. 이러한 평가기법은 가능한 한 관측가능한 시장정보를 최대한 사용하고 기업특유정보를 최소한으로 사용합니다. 이때, 해당상품의 공정가치 측정에 요구되는 모든 유의적인 투입변수가 관측가능하다면 해당상품은 '수준2'에 포함됩니다.

만약 하나 이상의 유의적인 투입변수가 관측가능한 시장정보에 기초한 것이 아니라면 해당 상품은 '수준3'에 포함됩니다.

1) 당기말 및 전기말 현재 공정가치로 측정되는 금융상품의 수준별 공정가치 측정치는 다음과 같습니다.

(단위 : 원)

구분	수준1	수준2	수준3	합계
당기말				
기타금융자산				

구분	수준1	수준2	수준3	합계
- 당기손익-공정가치측정금융자산(주)	3,078,662,341	535,813,471	11,732,336,438	15,346,812,250
-기타포괄손익-공정가치측정금융자산	184,680,700	-	492,615,000	677,295,700
합계	3,263,343,041	535,813,471	12,224,951,438	16,024,107,950
전기말				
기타금융자산				
- 당기손익-공정가치측정금융자산	1,717,548,016	1,081,460,873	15,474,710,109	18,273,718,998
-기타포괄손익-공정가치측정금융자산	131,117,300	-	735,284,000	866,401,300
합계	1,848,665,316	1,081,460,873	16,209,996,109	19,140,120,298

(주) 기말에 수준3으로 분류되어 있던 당기손익-공정가치금융자산 중 일부가 당기 중 코스닥상장으로 인하여 수준1으로 분류 변경되었습니다.

2) 반복적인 공정가치 측정치의 서열체계 수준 간 이동

연결회사는 수준간의 이동을 가져오는 사건이나 상환의 변동이 발생하는 시점에 수준간의 이동을 인식하고 있습니다. 또한 당기 중 수준 2와 수준 3 공정가치 측정치로 분류되는 금융상품의 공정가치측정에 사용된 가치평가기법의 변경은 없습니다.

3) 가치평가기법 및 투입변수

연결회사는 공정가치 서열체계에서 수준 2와 수준 3으로 분류되는 반복적인 공정가치 측정치, 비반복적인 공정가치 측정치, 공시되는 공정가치에 대해 다음의 가치평가기법과 투입변수를 사용하고 있습니다.

(단위 : 원)

구분	공정가치	수준	가치평가기법	투입변수	수준3투입변수 범위 (가중평균)
당기손익-공정가치측정금융자산					
수익증권	535,813,471	2	순자산가치법	순자산가치	-
수익증권	11,732,336,438	3	순자산가치법	순자산가치	-
계	12,268,149,909				
기타포괄손익-공정가치측정금융자산	-				
지분증권	314,415,000	3	유사기업비교법, 취득원가	PBR, EV/SALES	PBR: 1.31~1.59 EV/Sales: 0.70~1.09
계	314,415,000				

4) 수준 3으로 분류된 공정가치 측정치의 가치평가 과정

연결회사의 재무부서는 재무보고 목적의 공정가치 측정을 담당하고 있으며 이러한 공정가치 측정치는 수준 3으로 분류되는 공정가치의 측정치를 포함하고 있습니다. 연결회사의 재무부서는 외부평가 등을 통해 산출한 공정가치 측정내역에 대하여 공정가치 평가과정 및 그 결과에 대해 경영진과 협의합니다.

IV. 이사의 경영진단 및 분석의견

1. 예측정보에 대한 주의사항

당사가 본 경영진단의견서에서 미래에 발생할 것으로 예측하여 기재 또는 표시한 내용은 동의견서 작성시점의 사건 및 재무성과에 대한 회사의 의견을 반영한 것입니다. 동 예측정보는 미래의 경영환경과 관련된 다양한 가정에 기초하고 있으며, 이러한 가정들은 동 의견서 작성 시점의 합리적인 근거에 기초하였지만 외부 환경, 회사 내부 경영과 관련된 요인 및 기타 변수로 인하여 결과적으로 부정확한 것으로 판명될 수도 있습니다. 당사는 동 의견서의 예측정보 작성시점 이후에 발생하는 위험 또는 불확실성을 반영하기 위하여 예측정보에 기재한 사항을 수정하는 정정보고서를 공시할 의무는 없습니다.

결론적으로, 이러한 주의문구는 모든 예측정보에 대하여 적용되며, 동 의견서상에서 회사가예상한 결과 또는 사항이 실현되거나 회사가 당초에 예상한 영향이 발생한다는 확신을 제공할 수 없습니다. 동 의견서에 기재된 예측정보는 동 의견서 작성시점을 기준으로 작성한 것이며, 회사가 이러한 위험요인이나 예측정보를 업데이트할 책임이 없음을 유의하시기 바랍니다.

2. 개요

2023년 세계 경제는 인플레이션 지속으로 주요국의 통화긴축 기조가 장기화되고 금융불안과 중국 부동산 경기 침체, 지정학적 리스크 영향으로 더딘 회복세를 보이며 2% 중반대의 성장률을 기록하였습니다. 국내 경제는 글로벌 경기 회복속도 둔화로 인해 수출회복이 지연되고, 금리인상 본격화로 인한 소비와 투자 심리 위축으로 내수 경기 침체가 지속되면서 경제성장률은 1% 초반대에 머물렀습니다.

세계 철강 시장은 연초 중국의 리오프닝 이후에도 제조업의 부진과 건설경기 침체로 철강수요가 전반적으로 부진한 모습이었고, 하반기 중국 정부의 경기부양책에도 큰 폭의 수요개선이 이뤄지지 않았으면서 철강가격 약세기조가 이어지는 '상저하저'의 흐름을 보였습니다. 국내 철강시장은 건설, 기계, 가전 등 전방산업 부진에 따라 미진한 수요회복세를 보인 가운데, 중국, 일본 등 저가 수입산 유입이 급증하면서 어려운 여건이 지속되었습니다.

지난 해 당사는 연결재무제표 기준으로 매출액 2,253억원, 영업이익은 53억원을 달성하였습니다. 여기에 부채비율은 20%로 건전한 재무구조를 지속적으로 유지하고 있습니다.

또한 당사는 2023년 결산 기준으로 액면가의 26%인 130원을 현금으로 배당하겠습니다.

3.재무상태 및 영업실적(연결기준)

가.재무상태

(단위 : 원,%)

구분	제47기	제46기	증감	증감률
[유동자산]	116,041,106,302	119,929,930,729	△3,888,824,427	△3.24
· 현금및현금성자산	25,949,773,166	36,435,100,213	△10,485,327,047	△28.78
· 매출채권 및 기타채권	35,945,640,760	31,849,041,638	4,096,599,122	12.86
· 기타단기금융자산	40,739,174,553	41,961,340,985	△1,222,166,432	△2.91
· 재고자산	9,490,273,251	9,514,116,372	△23,843,121	△0.25
· 기타유동자산	3,673,200,673	135,134,131	3,538,066,542	2,618.19
· 당기법인세자산	243,043,899	35,197,390	207,846,509	590.52
[비유동자산]	35,712,449,398	39,988,062,930	△4,275,613,532	△10.69
· 기타장기금융자산	14,790,783,629	17,623,666,406	△2,832,882,777	△16.07
· 관계기업투자주식	4,789,963,355	4,790,880,502	△917,147	△0.02
· 유형자산	14,504,986,930	15,100,713,228	△595,726,298	△3.95
· 무형자산	1,015,410,142	1,015,410,142	-	-
· 확정급여자산	611,305,342	1,457,392,652	△846,087,310	△58.05
자산총계	151,753,555,700	159,917,993,659	△8,164,437,959	△5.11
[유동부채]	24,749,807,998	33,908,448,425	△9,158,640,427	△27.01
[비유동부채]	840,177,238	1,284,203,510	△444,026,272	△34.58
부채총계	25,589,985,236	35,192,651,935	△9,602,666,699	△27.29
지배회사의 소유주지분	126,677,489,027	125,205,106,193	1,472,382,834	1.18
[자본금]	9,860,000,000	9,860,000,000	-	-
[연결자본잉여금]	19,250,522,325	19,250,522,325	-	-
[연결자본조정]	△8,489,372,648	△8,489,372,648	-	-
[연결기타포괄손익누계액]	△638,669,867	△489,087,339	△149,582,528	30.58
[연결이익잉여금]	106,695,009,217	105,073,043,855	1,621,965,362	1.54
비지배지분	△513,918,563	△479,764,469	△34,154,094	7.12

구분	제47기	제46기	증감	증감률
자본총계	126,163,570,464	124,725,341,724	1,438,228,740	1.15
부채와자본총계	151,753,555,700	159,917,993,659	△8,164,437,959	△5.11
자기자본비율	83.14%	77.99%	5.15%	
부채비율	20.28%	28.22%	△7.94%	
재고자산 회전율	22.25회	24.55회	△2.3회	

※ 제47기(당기)는 주주총회 승인 전 연결재무제표입니다. [△는 부(-)의 값임]

향후 정기주주총회에서 재무제표 승인 관련 안건이 부결되거나 수정이 발생한 경우
정정보고서를 통해 그 내용 및 사유 등을 반영할 예정입니다.

- 총자산은 전년 대비 81억원, 5.11% 감소하였고, 자본총계는 14억원 증가한 1,261억 원 입니다.

- 부채는 전년 대비 96억원, 27.29% 감소하였습니다. 부채비율은 당기 20.28%, 전기 28.22%로 감소하여, 지속적으로 안정적인 재무구조를 유지하고 있습니다.

나. 영업실적

(1) 요약 연결손익계산서 등

(단위 : 원, %)

구분	제47기	제46기	증감율	비고
매출액	225,362,561,244	244,220,990,730	△7.72	
매출원가	211,439,785,341	229,826,428,999	△8.00	
매출총이익	13,922,775,903	14,394,561,731	△3.28	
판관비	8,632,500,881	9,503,109,774	△9.16	
영업이익	5,290,275,022	4,891,451,957	8.15	
기타수익	1,402,805,346	3,545,335,561	△60.43	
기타비용	1,757,780,804	1,749,855,537	0.45	
금융수익	4,329,341,428	2,791,802,764	55.07	
금융원가	3,358,374,882	1,815,353,057	85.00	
관계기업의 당기순이익에 대한 지분	(917,147)	162,270,064	△100.57	
법인세비용차감전순이익	5,905,348,963	7,825,651,752	△24.54	
법인세비용	1,387,974,966	2,428,345,287	△42.84	
당기순이익	4,517,373,997	5,397,306,465	△16.30	

※ 제47기(당기)는 주주총회 승인 전 연결재무제표입니다. [△는 부(-)의 값임]

향후 정기주주총회에서 재무제표 승인 관련 안건이 부결되거나 수정이 발생한 경우
정정보고서를 통해 그 내용 및 사유 등을 반영할 예정입니다.

(2) 주요 손익의 관계비율

(단위 : %)

구 분	제47기	제46기	증감
매출총이익률	6.17	5.89	0.28
매출액영업이익률	2.34	2.00	0.34
매출액당기순이익률	2.00	2.21	△0.21

- 영업이익은 53억원으로 전기대비 8.15% 증가하고, 매출액 영업이익률 또한 전기 2.00%에서 2.34%로 0.34% 증가하였습니다. 당사는 꾸준한 원가절감과 고객관리를 통해 안정적인 성장을 위해 노력하고 있습니다.

(3) 부문별 영업실적

(단위 : 천원, %)

사업부문	사업부문	2023년		2022년	
		매출액	비중(%)	매출액	비중(%)
매 출	철강부문	224,461,631	99.6	243,367,551	99.7
	투자부문	-	-	-	-
	기타부문	900,930	0.4	853,440	0.3
영업이익	철강부문	6,126,553	115.8	5,874,292	120.1
	투자부문	(721,107)	(13.6)	(806,376)	(16.5)
	기타부문	(115,170)	(2.2)	(176,464)	(3.6)

4. 유동성 및 자금조달 등

가. 유동성 지표

연결회사는 현금 및 현금성자산이 25,950 백만원으로 전기보다 28.78% 감소하였으며 기업의 지급능력을 나타내는 유동비율은 468.86% 로 전년대비 42.46% 증가하였으며, 안정적인 유동성 비율을 유지하고 있습니다.

(단위 : 원, %)

구분	제47기	제46기	증감률
기말 현금및현금성자산	25,949,773,166	36,435,100,213	△28.78
영업활동으로 인한 현금흐름	△10,659,376,284	4,301,880,767	△347.78
투자활동으로 인한 현금흐름	1,588,214,292	△7,685,171,111	△120.66
재무활동으로 인한 현금흐름	△1,236,458,745	△1,111,143,314	11.28

나. 자금조달 등

연결회사는 아래와 같이 구매자금 대출을 이용한 자금운용을 하고 있으며 당기말 현재 전액 상환하였습니다.

(단위 : 원)

구분	제47기	제46기	비고
구매자금대출	24,000,000,000	20,000,000,000	

연결회사는 아래와 같이 자금을 대출받아 운영하고 있습니다.

(단위 : 원)

구분	차입처	이자율 (%)	제47기	제46기	비고
장기차입금	제주양돈축산업협동조합	2%	-	2,570,000	
단기차입금	제주양돈축산업협동조합	3.7%	359,881,938	296,788,424	
	제주양돈축산업협동조합	2%	2,570,000	2,570,000	
	제주양돈축산업협동조합	4%	-	25,427,147	
	대표이사	-	800,000,000	920,000,000	

5. 그 밖에 투자의사결정에 필요한 사항

중요한 회계정책 및 추정에 관한 사항은 III.재무에 관한 사항 중 연결재무제표 주석, 재무제표 주석을 참조하시기 바랍니다.

V. 회계감사인의 감사의견 등

1. 외부감사에 관한 사항

1. 회계감사인의 감사의견 등

1. 회계감사인의 명칭 및 감사의견(검토의견 포함한다. 이하 이 조에서 같다)을 다음의 표에 따라 기재한다.

사업연도	감사인	감사의견	강조사항 등	핵심감사사항
제47기(당기)	현대회계법인	적정	해당사항 없음	수익인식의 적정성
제46기(전기)	현대회계법인	적정	해당사항 없음	수익인식의 적정성
제45기(전전기)	현대회계법인	적정	해당사항 없음	수익인식의 적정성

2. 감사용역 체결현황은 다음의 표에 따라 기재한다.

사업연도	감사인	내용	감사계약내역		실제수행내역	
			보수	시간	보수	시간
제47기(당기)	현대회계법인	반기재무제표 검토 개별 및 연결재무제표에 대한 감사, 내부회계관리제도감사	175,000,000	1,530시간	175,000,000	1,558시간
제46기(전기)	현대회계법인	반기재무제표 검토 개별 및 연결재무제표에 대한 감사, 내부회계관리제도감사	175,000,000	1,530시간	175,000,000	1,539시간
제45기(전전기)	현대회계법인	반기재무제표 검토 개별 및 연결재무제표에 대한 감사	150,000,000	1,175시간	150,000,000	1,191시간

3. 회계감사인과의 비감사용역 계약체결 현황은 다음의 표에 따라 기재한다.

사업연도	계약체결일	용역내용	용역수행기간	용역보수	비고
제47기(당기)	-	"해당사항 없음"	-	-	-
제46기(전기)	-	"해당사항 없음"	-	-	-
제45기(전전기)	-	"해당사항 없음"	-	-	-

4. 재무제표 중 이해관계자의 판단에 상당한 영향을 미칠 수 있는 사항에 대해 내부 감사기구가 회계감사인과 논의한 결과

구분	일자	참석자	방식	주요 논의 내용
1	2023년 07월 31일	회사: 감사위원회 및 회계팀장 등 총 4명 감사인: 담당이사 등 총 4명	대면회의	감사범위와 시기 등 감사계획에 대한 협의
2	2024년 02월 08일	회사: 감사위원회 및 회계팀장 등 총 4명 감사인: 담당이사 등 총 4명	서면회의	기말감사시 주요 회계 현안에 대한 협의
3	2024년 03월 15일	회사: 감사위원회 및 회계팀장 등 총 4명 감사인: 담당이사 등 총 4명	대면회의	핵심감사사항 등 중점 감사사항, 독립성, 내부회계관리제도 감사 및 기타 감사종료 단계 필수 커뮤니케이션 사항

2. 회계감사인의 변경

당사는 외부감사에 관한 법률 제10조에 의하여 제48기(2024년)부터 연속하는 3개 사업연도 (2024년~2026년)의 신규 감사인으로 신한회계법인을 선임하였습니다.

2. 내부통제에 관한 사항

1. 내부회계관리제도

사업연도	감사인	감사의견	지적사항 등
제47기 (당기)	현대회계법인	감사인은 2023년 12월 31일 현재의 내부회계관리 제도의 운영실태평가보고서를 검토하였으며, 중요성의 관점에서 내부회계관리제도 모범기준의 규정에 따라 작성되지 않았다고 판단하게 하는 점이 발견되지 아니하였다는 의견을 표명하였습니다.	해당사항 없음
제46기 (전기)	현대회계법인	감사인은 2022년 12월 31일 현재의 내부회계관리 제도의 운영실태평가보고서를 검토하였으며, 중요성의 관점에서 내부회계관리제도 모범기준의 규정에 따라 작성되지 않았다고 판단하게 하는 점이 발견되지 아니하였다는 의견을 표명하였습니다.	해당사항 없음
제45기 (전전기)	현대회계법인	감사인은 2021년 12월 31일 현재의 내부회계관리 제도의 운영실태평가보고서를 검토하였으며, 중요성의 관점에서 내부회계관리제도 모범기준의 규정에 따라 작성되지 않았다고 판단하게 하는 점이 발견되지 아니하였다는 의견을 표명하였습니다.	해당사항 없음

VI. 이사회 등 회사의 기관에 관한 사항

1. 이사회에 관한 사항

가. 이사회 구성 개요

1) 이사회 구성

2023년 12월 31일 현재 당사의 이사회는 사내이사 3명, 감사위원회 위원인 사외이사 3명으로 구성되어 있습니다. 또한 당사는 대표이사가 이사회 의장을 겸직하고 있습니다.

2) 이사회 권한 내용

- ① 주주총회의 소집 및 그 부의안건의 결정에 관한 사항
- ② 신주발행, 주금납입 및 준비금, 잉여금, 적립금의 자본전입에 관한 사항
- ③ 회사의 업무집행과 관련된 중요사항의 결정 및 변경에 관한 사항
- ④ 중요사업계획의 수립 및 결산에 관한 사항
- ⑤ 중요재산의 취득과 처분에 관한 사항
- ⑥ 외부차입, 담보제공 및 지급보증에 관한 사항
- ⑦ 대표이사 등의 선임, 해임에 관한 사항
- ⑧ 기타 대표이사가 특히 결의할 필요가 있다고 인정하는 사항

나. 이사회 중요 의결사항 및 주요활동내역

회 차	개최일자	주요의결사항	가결여부	사내이사의 성명			사외이사의 성명				
				주광남 (출석률: 100%)	주성호 (출석률: 100%)	김종련 (출석률: 100%)	한만교 (출석률: 100%)	한길재 (출석률: 100%)	백승원 (출석률: 100%)	김성동 (출석률: 100%)	박제성 (출석률: 100%)
1	2023.01.25	자기주식 신탁계약 연장의 건	가결	찬성	찬성	찬성	찬성	찬성	찬성	-	-
2	2023.02.23	내부회계관리제도 운영실태보고의 건	가결	찬성	찬성	찬성	찬성	찬성	찬성	-	-
3	2023.02.24	내부회계관리제도 운영실태평가보고의 건	가결	찬성	찬성	찬성	찬성	찬성	찬성	-	-
4	2023.02.27	제46기 연결재무제표 및 별도재무제표 승인의 건 - 이익배당: 보통주 1주당 현금 120원 배당	가결	찬성	찬성	찬성	찬성	찬성	찬성	-	-
5	2023.02.27	제46기 정기주주총회 소집의 건 - 정기주주총회 소집일시: 2023년 3월 28일 오전 9시 - 정기주주총회 소집장소: 경기도 안산시 단원구 시화로 130, 502 금강철강(주) 시화기공센터 2층 강당	가결	찬성	찬성	찬성	찬성	찬성	찬성	-	-
6	2023.12.12	자기주식 신탁계약 연장의 건	가결	찬성	찬성	찬성	찬성	-	-	찬성	찬성

다. 이사회내의 위원회 구성현황

위원회명	구성	성명	설치목적 및 권한사항	비 고
감사위원회	사외이사 3명	한만교(위원장) 김성동 박제성	2. 감사제도에 관한 사항 참조	

라. 이사회내의 위원회 활동내역

위원회명	개최일자	의안내용	가결여부	사외이사의 성명				
				한만교 (출석률: 100%)	한길재 (출석률: 100%)	백승원 (출석률: 100%)	김성동 (출석률: -%)	박제성 (출석률: -%)
감사위원회	2023.02.23	내부회계관리제도 운영실태보고의 건	가결	찬성	찬성	찬성	-	-
감사위원회	2023.02.27	제46기 재무제표 확정건의 건	가결	찬성	찬성	찬성	-	-

위원회명	개최일자	의안내용	가결여부	사외이사의 성명				
				한만교 (출석률: 100%)	한길재 (출석률: 100%)	백승원 (출석률: 100%)	김성동 (출석률: -%)	박제성 (출석률: -%)
				찬반여부				
감사위원회	2023.02.27	제46기 정기주주총회 소집의 건	가결	찬성	찬성	찬성	-	-

마. 이사의 독립성

이사는 주주총회에서 선임하며, 주주총회에서 선임할 이사 후보자는 이사회(사내이사 및 사외이사)가 선정하여 주주총회에 제출할 의안으로 확정하고 있습니다. 이사의 선임과 관련하여 관련법규에 의거한 주주제안이 있는 경우, 이사회는 적법한 범위 내에서 이를 주주총회에 의안으로 제출하고 있습니다. 이러한 절차에 따라 선임된 이사는 다음과 같습니다.

이사성명	추천인	활동분야	최대주주또는 주요주주와의관계	회사와의 거래	임기	연임(횟수)
주 광 남	이사회	대표이사 총괄	최대주주	없음	3년	연임(10)
주 성 호	이사회	대표이사 총괄	자	없음	3년	연임(3)
김 종 련	이사회	업무총괄	해당없음	없음	3년	연임(10)
한 만 교	이사회	사외이사, 감사위원회 위원	해당없음	없음	3년	신규선임
김 성 동	이사회	사외이사, 감사위원회 위원	해당없음	없음	3년	신규선임
박 제 성	이사회	사외이사, 감사위원회 위원	해당없음	없음	3년	신규선임

바. 사외이사 지원조직 현황

회사 내 별도의 지원조직은 구성되어 있지 않으며, 필요시 당사 관리부에서 업무를 지원하고 있습니다.

사. 사외이사 및 그 변동현황

(단위 : 명)

이사의 수	사외이사 수	사외이사 변동현황		
		선임	해임	중도퇴임
6	3	4	-	-

주)당사는 상법시행령 제31조 제4항 제4조에 의하여 정기 주주총회 이전에 사업보고

서를 제출하는 경우에 해당되어, 2024년 03월 28일 정기 주주총회 선임 안건에 포함된 등기임원 선임 후보자 대상자 현황을 포함하고 있습니다. 향후, 2024년 03월 28일 정기 주주총회에서 원안대로 가결되지 않을 경우 전자공시시스템(<http://dart.fss.or.kr>)에 업데이트 될 예정이므로 참조하시기 바랍니다.

사. 사외이사 교육 미실시 내역

사외이사 교육 실시여부	사외이사 교육 미실시 사유
미실시	당 사업년도 중 실시하려 하였으나, 사외이사의 전문성 제고를 위한 활동으로 대체하였음.

2. 감사제도에 관한 사항

가. 감사위원 현황

성명	사외이사 여부	경력	회계·재무전문가 관련		
			해당 여부	전문가 유형	관련 경력
한만교	예	우리은행 부장 (1990~2018) 우리카드 부장 (2018~2020) 수협은행 지점장 (2020~2021)	예	금융기관 정부 증권유관기관 등 경력자(4호 유형)	우리은행 부장 (1990~2018) 우리카드 부장 (2018~2020) 수협은행 지점장 (2020~2021)
김성동	예	진주세무서장 (2015~2016) 의정부세무서장 (2016~2017) 보백세무회계 대표 (2019~현재)	-	-	-
박제성	예	테일러메이드 아디다스 그룹 (2013~2015) 케이디엠인터내셔널 대표이사 (2015~현재)	-	-	-

나. 감사위원회 위원의 독립성

1) 감사위원회 규정

이 규정은 상법 제415조의 2 및 상법 제542조의11, 제542조의12에 의거 감사위원회의 구성, 운영 및 권한·책임 등에 필요한 사항을 정함을 목적으로 한다.

2) 감사위원회 구성방법

가. 감사위원회는 3인 이상의 사외이사인 위원으로 구성한다.

나. 감사위원회는 그 결의로 위원회를 대표할 자를 선정하여야 한다.

다. 감사위원회의 구성, 조직, 운영 등에 관하여 필요한 사항은 이사회 결의로 정한다.

다.

라. 감사위원회의 위원이 결원이 생긴 때에는 주주총회에서 이를 선임한다.

3) 감사위원회(감사)의 감사업무에 필요한 경영정보접근을 위한 내부장치 마련 여부
가. 감사위원회는 회계와 업무를 감사한다.

나. 감사위원회는 회의의 목적사항과 소집의 이유를 기재한 서면을 이사회에 제출 하여 임시총회의 소집을 청구할 수 있다.

다. 감사위원회는 그 직무를 수행하기 위하여 필요한 때에는 자회사에 대하여 영업의 보고를 요구할 수 있다. 이 경우 자회사가 지체없이 보고를 하지 아니할 때 또는 그 보고의 내용을 확인할 필요가 있는 때에는 자회사의 업무와 재산상태를 조사할 수 있다.

라. 감사위원회는 회사의 외부감사인을 선정한다.

다. 감사위원회의 활동

회사	개최일자	의안내용	가결여부	감사위원회 위원의 성명				
				한만교 (출석률: 100%)	한길재 (출석률: 100%)	백승원 (출석률: 100%)	김성동 (출석률: 100%)	박제성 (출석률: 100%)
				찬반여부				
1	2023.02.23	내부회계관리제도 운영실태보고의 건	가결	찬성	찬성	찬성	-	-
2	2023.02.24	내부회계관리제도 운영실태평가보고의 건	가결	찬성	찬성	찬성	-	-

라. 감사위원회 교육 미 실시 내역

감사위원회 교육 실시여부	감사위원회 교육 미 실시 사유
미 실시	당 사업년도 중 실시하려 하였으나, 사외이사의 전문성 제고를 위한 활동으로 대체하였음.

마. 감사위원회 지원조직 현황

부서(팀)명	직원수(명)	직위(근속연수)	주요 활동내역
관리부	5	부장 1명, 대리 2명, 주임 1명, 사원 1명 (평균 6년)	회사 경영활동 및 주주총회, 이사회 등 경영전반에 관한 감사업무 지원

바. 준법지원인 지원조직 현황

해당사항 없음.

3. 주주총회 등에 관한 사항

가. 투표제도 현황

(기준일 : 2023년 12월 31일)

투표제도 종류	집중투표제	서면투표제	전자투표제
도입여부	배제	미도입	도입
실시여부	-	-	제 47기 정기주총

※ 전자투표제는 제47기 정기주주총회부터 이사회 결의를 통해 당해년도에 한하여 도입하였으며, 제47기 정기주주총회에서 시행하였습니다.

나. 의결권 현황

(기준일 : 2023년 12월 31일)

(단위 : 주)

구 분	주식의 종류	주식수	비고
발행주식총수(A)	보통주	18,720,000	-
	-	-	-
의결권없는 주식수(B)	보통주	2,517,004	-
	-	-	-
정관에 의하여 의결권 행사가 배 제된 주식수(C)	-	-	-
	-	-	-
기타 법률에 의하여 의결권 행사가 제한된 주식수(D)	-	-	-
	-	-	-
의결권이 부활된 주식수(E)	-	-	-
	-	-	-
의결권을 행사할 수 있는 주식수 (F = A - B - C - D + E)	보통주	16,202,996	-
	-	-	-

다. 주식사무

정관상 신주인수권의 내용	<p>정관 (제10조)</p> <p>①이 회사의 주주는 신주발행에 있어서 그가 소유한 주식수에 비례하여 신주의 배정을 받을 권리를 가진다.</p> <p>②제1항의 규정에도 불구하고 다음 각호의 어느 하나에 해당하는 경우 이사회는 결의로 주주외의 자에게 신주를 배정할 수 있다.</p> <p>1. 발행주식 총수의 100분의 50을 초과하지 않는 범위 내에서 자본시장과 금융투자업에 관한 법률 제165조의6에 따라 일반공모증자방식으로 신주를 발행하는 경우</p> <p>2. 발행주식총수의 100분의 20 범위 내에서 우리사주조합원에게 주식을 우선배정하는 경우</p> <p>3. 상법 제542조의3에 의하여 주식매수선택권의 행사로 인하여 신주를 발행하는 경우</p> <p>4. 발행주식 총수의 100분의 30을 초과하지 않는 범위 내에서 자본시장과 금융투자업에 관한 법률 제165조의16에 의하여 주식 예탁증서(DR)발행에 따라 신주를 발행하는 경우</p> <p>5. 발행주식 총수의 100분의 30을 초과하지 않는 범위내에서 경영상 필요로 외국인투자 촉진법에 의한 외국인투자를 위하여 신주를 발행하는 경우</p> <p>6. 발행주식 총수의 100분의 30을 초과하지 않는 범위 내에서 중소기업창업지원법에 의한 중소기업창업투자회사에 신주를 배정하는 경우</p> <p>7. 발행주식 총수의 100분의 30을 초과하지 않는 범위 내에서 주권을 신규 상장하거나 코스닥시장에 상장하기 위하여 신주를 모집하거나 인수인에게 인수하게 되는 경우</p> <p>8. 발행주식 총수의 100분의 30을 초과하지 않는 범위내에서 상법 제418조 제2항의 규정에 따라 신기술의 도입, 재무구조 개선 등 회사의 경영상 목적을 달성하기 위하여 필요한 경우</p> <p>③2항 각 호 중 어느 하나의 규정에 의해 신주를 발행할 경우 발행할 주식의 종류와 수 및 발행가격 등은 이사회는 결의로한다.</p> <p>④주주가 신주인수권을 포기 또는 상실하거나 신주배정에서 단주가 발생하는 경우에 그 처리방법은 이사회는 결의로 정한다.</p>		
결산일	12월 31일	정기주주총회	3월중
주주명부폐쇄시기	1월1일부터 1월 31일까지		
주권의 종류	기명식 보통주		
	명의개서대리인		국민은행 증권대행부
주주의 특전	해당없음	공고게재신문	한국경제신문

라. 주주총회 의사록 요약

주총일자	안건	결의내용	비고
제46기 주주총회 (2023.03.28)	제1호 의안: 제46기 연결재무제표 및 별도재무제표 승인의 건 제2호 의안: 이사선임의 건 (사외이사 2명 김성동, 박제성) 제3호 의안: 감사위원회 위원 선임의 건 (감사위원회 위원 2명 김성동, 박제성) 제4호 의안: 이사보수한도 승인의 건 : 40억원	원안대로 통과 원안대로 통과 원안대로 통과 원안대로 통과	
제45기 주주총회 (2022.03.29)	제1호 의안: 제45기 연결재무제표 및 별도재무제표 승인의 건 제2호 의안: 정관일부 변경(안)승인의 건 제3호 의안: 이사보수한도 승인의 건 : 38억원	원안대로 통과 원안대로 통과 원안대로 통과	
제44기 주주총회 (2021.03.23)	제1호 의안: 제44기 연결재무제표 및 별도재무제표 승인의 건 제2호 의안: 이사선임의 건 (사내이사 3명 주광남, 주성호, 김종련) 제3호 의안: 감사위원회 위원이 되는 사외이사 한만교 선임의 건 제4호 의안: 이사보수한도 승인의 건 : 38억원	원안대로 통과 원안대로 통과 원안대로 통과 원안대로 통과	

VII. 주주에 관한 사항

1. 주주의 분포

당사의 최대주주는 주광남이며 그 특수관계인은 3명, 세부사항은 다음과 같습니다.

가. 최대주주 및 특수관계인의 주식소유 현황

(기준일 : 2023년 12월 31일)

(단위 : 주, %)

성명	관계	주식의 종류	소유주식수 및 지분율				비고
			기 초		기 말		
			주식수	지분율	주식수	지분율	
주광남	본인	보통주	5,698,400	30.44	5,698,400	30.44	-
주성호	자	보통주	2,874,344	15.35	2,874,344	15.35	-
지금련	배우자	보통주	971,732	5.19	971,732	5.19	-
주혜영	자	보통주	234,730	1.25	234,730	1.25	-
계		보통주	9,779,206	52.23	9,779,206	52.23	-
		-	-	-	-	-	-

1) 최대주주의 주요경력 및 개요

최대주주 성명	직위	주요경력(최근 5년간)		
		기간	경력사항	겸임현황
주광남	대표이사 회장	1977년 1월 ~ 현재	금강철강(주) 대표이사 회장	금강에코너지(주) 이사 케이인베스트먼트(주) 이사

나. 주식 소유현황

(기준일 : 2023년 12월 31일)

(단위 : 주)

구분	주주명	소유주식수	지분율(%)	비고
5%이상 주주	주광남	5,698,400	30.44	-
	주성호	2,874,344	15.35	-
	지금련	971,732	5.19	-
우리사주조합		-	-	-

다. 소액주주현황

(기준일 : 2023년 12월 31일)

(단위 : 주)

구 분	주주			소유주식			비 고
	소액 주주수	전체 주주수	비율 (%)	소액 주식수	총발행 주식수	비율 (%)	
소액주주	11,934	11,945	99.9	3,864,736	18,720,000	20.64	-

라.주가 및 주식거래실적

(단위 : 주, 원)

기명식보통주 (A053260)		'23년 7월	'23년 8월	'23년 9월	'23년 10월	'23년 11월	'23년 12월
주가	최 고	7,230	6,380	7,040	5,950	5,490	5,540
	최 저	5,510	5,450	5,260	4,950	5,110	5,190
	평 균	6,518	5,834	5,867	5,390	5,273	5,330
거래량	최고 일거래량	231,748	83,159	3,923,103	100,906	38,719	37,667
	최저 일거래량	31,468	12,897	10,799	13,268	6,578	9,519
	월간거래량	1,703,621	597,012	9,950,726	719,752	369,952	365,247

VIII. 임원 및 직원 등에 관한 사항

1. 임원 및 직원 등의 현황

가. 임원 현황

(기준일 : 2023년 12월 31일)

(단위 : 주)

성명	성별	출생년월	직위	등기임원 여부	상근 여부	담당 업무	주요경력	소유주식수		최대주주와의 관계	재직기간	임기 만료일
								의결권 있는 주식	의결권 없는 주식			
주광남	남	1944년 08월	대표이사회장	사내이사	상근	회사 총괄	- 금강철강(주)사장 - 연세대 경영대학원 총동창회부회장 - 한국기독교실업인회 강남 CBMC 회장	5,698,400	-	본인	46년	2024년 03월 31일
주성호	남	1982년 07월	대표이사	사내이사	상근	회사 총괄	- 금강철강(주) 경영기획실장 - 금강철강(주) 전무이사	2,874,344	-	자	16년	2024년 03월 31일
김종련	남	1950년 04월	사장	사내이사	상근	회사 총괄	- 금강철강(주) 부사장 - 동산철강(주) 영업부장	0	-	해당없음	43년	2024년 03월 31일
한만교	남	1963년 01월	사외이사	사외이사	비상근	감사 위원장	-우리은행 부장 -우리카드 부장 -수협은행 지점장	0	-	해당없음	4년	2024년 03월 31일
김성동	남	1962년 01월	사외이사	사외이사	비상근	감사 위원	-진주세무서장 -의정부세무서장 -보백세무회계 대표	0	-	해당없음	1년	2026년 03월 31일
박제성	남	1982년 07월	사외이사	사외이사	비상근	감사 위원	- 테일러메이드 아디다스 그룹 -케이디엠인터내셔널 대표	0	-	해당없음	1년	2026년 03월 31일

1) 등기임원 선임 후보자 및 해임 대상자 현황

(기준일 : 2023년 12월 31일)

구분	성명	성별	출생년월	사외이사 후보자 해당여부	주요경력	선·해임 예정일	최대주주와의 관계
선임	주광남	남	1944년 08월	사내이사	- 금강철강(주)사장 - 연세대 경영대학원 총동창회 부회장 - 한국기독교실업인회 강남 CBMC 회장	2024년 03월 28일	본인
선임	주성호	남	1982년 07월	사내이사	- 금강철강(주) 경영기획실장 - 금강철강(주) 전무이사	2024년 03월 28일	자
선임	김종련	남	1950년 04월	사내이사	- 금강철강(주) 부사장 - 동신철강(주) 영업부장	2024년 03월 28일	없음
선임	한만교	남	1963년 01월	감사위원회 위원	-우리은행 부장 -우리카드 부장 -수협은행 지점장	2024년 03월 28일	없음

주) 제47기 정기주주총회 승인전으로 향후 제47기 정기주주총회에서 부결되거나 수정이 발생한 경우 정정보고서를 통해 그 내용 및 사유 등을 반영할 예정입니다.

나. 타회사 임원 겸직 현황

성명	직명	겸직현황	비고
주 광 남	대표이사 회장	이사 : 금강에코너지(주), 케이인베스트먼트(주)	비상근
주 성 호	대표이사	공동대표이사 : 케이인베스트먼트(주)	비상근

다. 직원 등 현황

(기준일: 2023년 12월 31일)

(단위: 천원)

직원										소속 외 근로자			비고
사업부문	성별	직원 수					평균 근속연수	연간급여 총액	1인평균 급여액	남	여	계	
		기간의 정함이 없는 근로자		기간제 근로자		합 계							
		전체	(단시간 근로자)	전체	(단시간 근로자)								
철판전절단	남	47	-	-	-	47	11.8	2,894,931	47,458	-	-	-	-
철판전절단	여	13	-	-	-	13	4.3	417,468	26,092	-	-	-	-
합 계		60	-	-	-	60	10.2	3,312,399	43,018				-

라. 미등기임원 보수 현황

(기준일 : 2023년 12월 31일)

(단위 : 천원)

구분	인원수	연간급여 총액	1인평균 급여액	비고
미등기임원	4	506,530	126,632	-

2. 임원의 보수 등

<이사·감사 전체의 보수현황>

1. 주주총회 승인금액

(단위 : 천원)

구분	인원수	주주총회 승인금액	비고
등기이사	3	-	-
사외이사(감사위원)	3	-	-
계	6	4,000,000	-

2. 보수지급금액

2-1. 이사·감사 전체

(단위 : 천원)

인원수	보수총액	1인당 평균보수액	비고
6	3,397,330	566,221	-

2-2. 유형별

(단위 : 천원)

구분	인원수	보수총액	1인당 평균보수액	비고
등기이사 (사외이사, 감사위원회 위원 제외)	3	3,391,330	1,130,443	-
사외이사 (감사위원회 위원 제외)	-	-	-	-
감사위원회 위원	3	6,000	2,000	사외이사
감사	-	-	-	-

<보수지급금액 5억원 이상인 이사·감사의 개인별 보수현황>

1. 개인별 보수지급금액

(단위 : 천원)

이름	직위	보수총액	보수총액에 포함되지 않는 보수
주광남	대표이사회장	1,581,100	-
주성호	대표이사	1,501,200	-

2. 산정기준 및 방법

(단위 : 천원)

이름	보수의 종류		총액	산정기준 및 방법
주광남	근로소득	급여	1,058,700	이사보수지급기준은 주총승인액 한도내에서 이사회 결의로 직위 및 담당업무에 따라차등지급. 임원보수 규정에 따라 연간 급여 총액 1,058,700천원의 1/12인 88,225천원을 매월 지급하였음
		상여	522,400	의사회결의에 따라 매출액·영업이익·당기순이익으로 구성된 계량지표와 리더십, 전문성, 윤리경영, 기타 회사 기여도로 구성된 비 계량지표를 종합적으로 평가하여 기준 연간 급여 총액의 0%~200%내에서 지급할 수 있음. 비계량지표와 관련하여 당사 내부통제가 원활히 작동하도록 하여 준법경영, 윤리경영문화가 확산될 수 있도록 하는 등 전반적인 회사 경영에 기여한 점 등을 반영, 임원보수 규정에 따라 기본급의 100%를 초과하지 못하는 범위 내에서 연 6회 지급하고 있음.
주성호	근로소득	급여	1,000,800	이사보수지급기준은 주총승인액 한도내에서 이사회 결의로 직위 및 담당업무에 따라차등지급. 임원보수 규정에 따라 연간 급여 총액 1,000,800천원의 1/12인 83,400천원을 매월 지급하였음.
		상여	500,400	의사회결의에 따라 매출액·영업이익·당기순이익으로 구성된 계량지표와 리더십, 전문성, 윤리경영, 기타 회사 기여도로 구성된 비 계량지표를 종합적으로 평가하여 기준 연간 급여 총액의 0%~200%내에서 지급할 수 있음. 비계량지표와 관련하여 내부통제와 관련된 사고가 전혀 발생하지 않는 등 회사의 경영목표를 달성하기 위해 리더십을 발휘하였다는 점 등을 고려하여 임원보수 규정에 따라 기본급의 100%를 초과하지 못하는 범위 내에서 연 6회 지급

이름	보수의 종류	총액	산정기준 및 방법
			하고 있음.

<보수지급금액 5억원 이상 중 상위 5명의 개인별 보수현황>

1. 개인별 보수지급금액

(단위 : 천원)

이름	직위	보수총액	보수총액에 포함되지 않는 보수
주광남	대표이사회장	1,581,100	-
주성호	대표이사	1,501,200	-

2. 산정기준 및 방법

(단위 : 천원)

이름	보수의 종류	총액	산정기준 및 방법
주광남	급여	1,058,700	이사보수지급기준은 주총승인액 한도내에서 이사회 결의로 직위 및 담당업무에 따라차등지급. 임원보수 규정에 따라 연간 급여 총액 1,058,700천원의 1/12인 88,225천원을 매월 지급하였음
	상여	522,400	의사회결의에 따라 매출액·영업이익·당기순이익으로 구성된 계량지표와 리더쉽, 전문성, 윤리경영, 기타 회사 기여도로 구성된 비계량지표를 종합적으로 평가하여 기준 연간 급여 총액의 0%~200%내에서 지급할 수 있음. 비계량지표와 관련하여 당사 내부통제가 원활히 작동하도록 하여 준법경영, 윤리경영문화가 확산될 수 있도록 하는 등 전반적인 회사 경영에 기여한 점 등을 반영, 임원보수 규정에 따라 기본급의 100%를 초과하지 못하는 범위 내에서 연 6회 지급하고 있음.
주성호	급여	1,000,800	이사보수지급기준은 주총승인액 한도내에서 이사회 결의로 직위 및 담당업무에 따라차등지급. 임원보수 규정에 따라 연간 급여 총액 1,000,800천원의 1/12인 83,400천원을 매월 지급하였음.
	상여	500,400	의사회결의에 따라 매출액·영업이익·당기순이익으로 구성된 계량지표와 리더쉽, 전문성, 윤리경영, 기타 회사 기여도로 구성된 비계량지표를 종합적으로 평가하여 기준 연간 급여 총액의 0%~200%내에서 지급할 수 있음. 비계량지표와 관련하여 내부통제와 관련된 사

이름	보수의 종류		총액	산정기준 및 방법
				<p>고가 전혀 발생하지 않는 등 회사의 경영목표를 달성하기 위해 리더십을 발휘하였다는 점 등을 고려하여 임원보수 규정에 따라 기본급의 100%를 초과하지 못하는 범위 내에서 연 6회 지급하고 있음.</p>

IX. 계열회사 등에 관한 사항

계열회사 현황(요약)

(기준일 : 2023년 12월 31일)

(단위 : 사)

기업집단의 명칭	계열회사의 수		
	상장	비상장	계
금강철강(주)	-	2	2

※상세 현황은 '상세표-2. 계열회사 현황(상세)' 참조

타법인출자 현황(요약)

(기준일 : 2023년 12월 31일)

(단위 : 천원)

출자 목적	출자회사수			총 출자금액			
	상장	비상장	계	기초 장부 가액	증가(감소)		기말 장부 가액
					취득 (처분)	평가 손익	
경영참여	-	2	2	11,000,000	-	-	11,000,000
일반투자	-	-	-	-	-	-	-
단순투자	-	1	1	3,200,000	-	-	3,200,000
계	-	3	3	14,200,000	-	-	14,200,000

※상세 현황은 '상세표-3. 타법인출자 현황(상세)' 참조

X. 대주주 등과의 거래내용

1. 대주주등에 대한 신용공여 등

당사는 당사가 최대주주로서 지분을 소유하고 있는 농업회사법인 금강에코너지(주)에 대하여 공시 작성 기준일 현재 총 1,293,141천원의 자금을 대여하고 있습니다.

자금 대여 상세내역은 다음과 같습니다.

[2023.12.31 현재]

(단위 : 천원)

법 인 명	관 계	계정과목	변동내역			
			기초	증가	감소	기말
금강에코너지(주)	종속회사	장기대여금	1,293,141	-	-	1,293,141

XI. 그 밖에 투자자 보호를 위하여 필요한 사항

1. 공시내용 진행 및 변경사항

해당사항 없음

2. 우발부채 등에 관한 사항

3. 제재 등과 관련된 사항

4. 작성기준일 이후 발생한 주요사항 등 기타사항

XII. 상세표

1. 연결대상 종속회사 현황(상세)

☞ 본문 위치로 이동

(단위 : 백만원)

상호	설립일	주소	주요사업	최근사업연도말 자산총액	지배관계 근거	주요종속 회사 여부
케이인베스트먼트(주)	2015.02.24	서울 영등포구 여의나루로 국제금융로	자업, 경영자문 및 컨설팅업	12,384	의결권의 과반수 소유 (회계기준서 1027호13)	×
농업회사법인 금강에코너지(주)	2007.04.25	제주 서귀포시 안덕면 한창로	기능성 액비	2,992	상동	×

2. 계열회사 현황(상세)

☞ 본문 위치로 이동

(기준일 : 2023년 12월 31일)

(단위 : 사)

상장여부	회사수	기업명	법인등록번호
상장	-	-	-
		-	-
비상장	2	케이인베스트먼트(주)	110111-5649532
		농업회사법인 금강에코너지(주)	220111-0060706

3. 타법인출자 현황(상세)

☞ 본문 위치로 이동

(기준일 : 2023년 12월 31일)

(단위 : 천원, 주, %)

법인명	상장 여부	최초취득일자	출자 목적	최초취득금액	기초잔액			증가(감소)			기말잔액			최근사업연도 재무현황	
					수량	지분율	장부 가액	취득(처분)		평가 손익	수량	지분율	장부 가액	총자산	당기 순손익
								수량	금액						
금강에너지 (비상장)	비상장	2007년 04월 25일	계열회사	500,000	282,000	70.50	-	-	-	-	282,000	70.50	-	2,992,256	-138,330
케이인베스트먼트 (비상장)	비상장	2015년 02월 24일	계열회사	9,000,000	2,200,000	100.00	11,000,000	-	-	-	2,200,000	100.00	11,000,000	12,384,302	-702,216
씨엘피라이프닝 사모투자합자회사	비상장	2020년 12월 31일	투자목적	3,200,000	0	50.79	3,200,000	-	-	-	0	50.79	3,200,000	17,168,477	-1,273
합 계					-	-	14,200,000	-	-	-	-	-	14,200,000	-	-

【 전문가의 확인 】

1. 전문가의 확인

2. 전문가와의 이해관계